



PREFEITURA MUNICIPAL

PENTECOSTE



EDITAL DE TOMADA DE PREÇOS Nº-2021.05.10.24-TP-ADM

1. - OBJETO

1.1- A Prefeitura Municipal de Pentecoste, por intermédio de sua Comissão Permanente de Licitação, torna público para conhecimento dos interessados que, na data e horário a seguir previstos, na Sala da Comissão de Licitações sito a Rua Dr. Moreira de Azevedo S/N, - Centro - Pentecoste - Estado do Ceará, fará realizar licitação, na modalidade Tomada de Preços, no tipo supracitado, para atendimento do objeto desta licitação, de acordo com as condições estabelecidas neste Edital, observadas as disposições contidas na Lei Federal n.º 8.666, de 21.06.93, e suas alterações posteriores, bem como a Lei Complementar nº 123, de 14.12.06 e da Lei Federal nº 11.488, de 15.06.07 e da Lei Complementar nº 147, de 07/08/14.

Licitação nº:	2021.05.10.24-TP-ADM
Objeto:	CONTRATAÇÃO DE SERVIÇOS DE ENGENHARIA PARA EXECUÇÃO DA RECUPERAÇÃO DAS ESTRADAS VICINAIS DAS REGIÕES II E III ZONA RURAL NO MUNICÍPIO DE PENTECOSTE
Modalidade:	Tomada de Preços
Data da Licitação:	08 DE JUNHO DE 2021
Hora da Licitação:	09:00H
Tipo da Licitação:	Menor preço global
Regime de execução:	Indireta - Empreitada por preço Global
Unidade Administrativa:	Secretaria de Infraestrutura e Desenvolvimento Urbano

1.2 - As propostas de preço, bem como os documentos de habilitação, deverão ser **ENTREGUES**, no local supra indicado, em envelopes fechados, distintos, com a identificação externa do seu conteúdo, até às 09:00 h da data acima designada, sendo **ABERTOS** a seguir, observado o devido processo legal.

2. - DISPOSIÇÕES

2.1- A presente licitação tem como objeto a **CONTRATAÇÃO DE SERVIÇOS DE ENGENHARIA PARA EXECUÇÃO DA RECUPERAÇÃO DAS ESTRADAS VICINAIS DAS REGIÕES II E III ZONA RURAL NO MUNICÍPIO DE PENTECOSTE**, conforme discriminação no Anexo I, parte integrante desta Tomada de Preços.

2.2 - Integram este Edital:

2.2.1 - ANEXO I - PROJETO BÁSICO, PLANILHA ORÇAMENTÁRIA, CRONOGRAMA FÍSICO FINANCEIRO, COMPOSIÇÃO DO BDI E MODELO DE COMPOSIÇÃO DO CUSTO UNITÁRIO.

2.2.2 - ANEXO II - MINUTA DA PROPOSTA

2.2.3 - Anexo III - MINUTA CONTRATUAL

2.2.4 - ANEXO IV - DECLARAÇÃO DE MICRO EMPRESA, EMPRESA DE PEQUENO PORTE

2.2.5 - ANEXO V - MODELO DE DECLARAÇÃO EMPREGADOR PESSOA JURÍDICA

Obs: A íntegra do Projeto Básico se encontra na sede da Prefeitura Municipal para fins de apreciação.



PREFEITURA MUNICIPAL

PENTECOSTE



2.3 - Aceitabilidade dos preços: O valor máximo para execução do objeto é de **R\$ 780.986,41 (setecentos e oitenta mil novecentos e oitenta e seis reais e quarenta e um centavos)**.

2.4 - As despesas para execução do objeto desta licitação correrão por conta da dotação orçamentária:

SERVIÇO	UNIDADE ORÇAMENTÁRIA	PROJETOS ATIVIDADES	ELEMENTO DE DESPESAS
Pavimentação, Ampliação e Melhoria da Malha Rodoviária Municipal.	0601- Secretaria de Infraestrutura e Desenvolvimento Urbano	26.782.0501.1.013	4.4.90.51.00

3. DAS RESTRICÇÕES E CONDIÇÕES DE PARTICIPAÇÃO

3.1- Das condições de participações.

3.1.1- Poderá participar do presente certame licitatório qualquer interessado, cuja finalidade social abranja o objeto desta licitação, devidamente **cadastrados nesta Prefeitura Municipal** ou que atenderem a todas as condições exigidas para cadastramento até o terceiro dia anterior à data do recebimento das propostas, observada a necessária qualificação.

3.2- Restrições de participação.

3.2.1 - Não poderá participar da licitação pessoa física ou jurídica que esteja cumprindo penalidade de suspensão temporária para licitar ou contratar imposta por órgão/entidade deste Município ou declaradas inidôneas por força da lei de licitações e suas alterações posteriores.

3.2.2 - Não será admitida a participação de empresa sob a forma de consórcios ou grupo de empresas.

3.2.3 - É vedada a participação de empresa cuja falência haja sido decretada, sem que tenha sido legalmente reabilitada.

3.2.4. Não poderá participar da licitação empresas que estejam cumprindo pena de suspensão temporária de participar de licitações e impedimento de contratar com a Administração Pública e;

3.2.5. Estrangeiros que não funcionem no País;

3.2.6. Servidor (es) dos órgãos e entidades da Administração Pública, inclusive Fundações instituídas e/ou mantidas pelo Poder Público, participar como licitante, direta ou indiretamente, por si ou por interposta pessoa, do presente processo licitatório;

3.2.7 - Quando um dos sócios representantes ou responsáveis técnicos da licitante participar de mais de uma empresa especializada no objeto desta licitação, somente uma delas poderá participar do certame licitatório.

4.1. Para habilitarem-se nesta Licitação, as empresas deverão apresentar envelope fechado com o seguinte direcionamento:



PREFEITURA MUNICIPAL

PENTECOSTE



**À
PREFEITURA MUNICIPAL DE PENTECOSTE
COMISSÃO PERMANENTE DE LICITAÇÃO
TOMADA DE PREÇOS N ° 2021.05.10.24-TP-ADM
ENVELOPE "A" – DOCUMENTOS DE HABILITAÇÃO
PROPONENTE:**

4.2. O envelope "A" deverá conter o Certificado de Registro Cadastral – CRC, emitido por esta Prefeitura Municipal e 01(uma) via, dos documentos a seguir relacionados:

4.2.1 – HABILITAÇÃO JURÍDICA

4.2.1.1 – Cédula de Identidade do representante Legal;

4.2.1.2- Para EMPRESA INDIVIDUAL: Registro Comercial;

4.2.1.3- Para SOCIEDADES COMERCIAIS: Ato Constitutivo, Estatuto ou Contrato Social e Aditivos em vigor, devidamente registrado;

4.2.1.4 – Para SOCIEDADES POR AÇÕES: Ato Constitutivo, Estatuto ou Contrato Social e Aditivos em vigor, devidamente registrado e acompanhado de documentos de eleição de seus administradores;

4.2.1.5 –Para SOCIEDADES CIVIS: Inscrição ou ato constitutivo acompanhado de prova da diretoria em exercício;

4.2.1.6 –Para EMPRESAS OU SOCIEDADE ESTRANGEIRA EM FUNCIONAMENTO NO PAÍS: Decreto de autorização e ato de registro ou autorização para funcionamento expedido pelo órgão competente, quando a atividade assim o exigir;

4.2.2 – REGULARIDADE FISCAL

4.2.2.1 – Prova de inscrição no Cadastro Nacional de Pessoa jurídica – CNPJ;

4.2.2.2 – Prova de inscrição no cadastro de contribuintes estadual ou municipal, se houver, relativo ao domicílio ou sede do licitante.

4.2.2.3 – Prova de regularidade para com a Fazenda Federal, Estadual e Municipal do domicílio ou sede do licitante.

a) - A comprovação de regularidade com a Fazenda Federal será feita através da Certidão Conjunta Negativa de Tributos Federais e Dívida Ativa da União;

b) A comprovação de regularidade com a Fazenda Estadual será feita através da Certidão Negativa de Débitos Estaduais, fornecida pela Secretaria da Fazenda;

c) A comprovação de regularidade com a Fazenda Municipal será feita através da Certidão Negativa de Tributos Municipais;

4.2.2.4 – Prova de regularidade relativa ao Fundo de Garantia por Tempo de Serviço (FGTS), comprovada através do Certificado de Regularidade do FGTS- CRF, expedido pela Caixa Econômica Federal;



PREFEITURA MUNICIPAL

PENTECOSTE



4.2.3 – REGULARIDADE TRABALHISTA

4.2.3.1 – Prova de inexistência de débitos inadimplidos perante a Justiça do Trabalho, mediante a apresentação de certidão negativa, nos termos do Título VII-A da Consolidação das Leis do Trabalho, aprovada pelo Decreto-Lei no 5.452, de 1º de maio de 1943.” (NR) – CNDT.

4.2.3.2 – Declaração formal de que a LICITANTE não possui menores trabalhando conforme determina o inciso XXXIII, art. 7º da Constituição Federal. **(DECRETO Nº 4.358, DE 05 DE SETEMBRO DE 2002). (Anexo IV)**

4.2.4 – QUALIFICAÇÃO TÉCNICA

4.2.4.1 – Prova de inscrição ou registro da LICITANTE, junto ao Conselho Regional de Engenharia e Arquitetura e Agronomia (CREA), da localidade da sede da PROPONENTE.

4.2.4.2 – **CAPACITAÇÃO TÉCNICO-PROFISSIONAL.** Comprovação da proponente possuir como responsável técnico ou em seu quadro permanente, na data prevista para entrega dos documentos, profissional (is) habilitados reconhecidos pelo CREA, detentor (ES) de atestados ou acervo técnicos que comprove a execução de serviços de características técnicas similares às do objeto da presente licitação.

4.2.4.2.1 – A comprovação da vinculação ao quadro e permanente será feita:

I. Para sócio, mediante apresentação do contrato social e aditivos se for o caso;

II – Para diretor, mediante apresentação da ata de eleição e posse da atual diretoria, devidamente registrada junto ao órgão competente;

III. Se o responsável técnico não for sócio e/ou diretor da empresa a comprovação se dará mediante a apresentação da cópia da carteira de trabalho e previdência social (CTPS) – devidamente assinada ou contrato de prestação de serviços assinado e vigente na data de abertura deste certame.

4.2.4.3 - Declaração de que o licitante tomou conhecimento de todas as informações e das condições locais para o cumprimento das obrigações objeto da licitação.

4.2.4.4 - Declaração conforme o estabelecido no ART. 30, parágrafo 6º da Lei nº 8.666/93 e suas alterações que dispõe da instalação de canteiro, máquinas, equipamentos e pessoal técnico especializado para a realização do objeto da licitação.

4.2.4.5 - Declaração assinada pelo(s) Responsável(is) Técnico(s) detentor(es) do(s) acervo(s), informando que o(s) mesmo(s) concorda(m) com a inclusão de seu(s) nome(s) na participação permanente dos serviços na condição de profissional responsável técnico.

4.2.5 – QUALIFICAÇÃO ECONÔMICA FINANCEIRA

4.2.5.1 - Balanço patrimonial e demonstrações contábeis do último exercício social, já exigíveis e apresentados na forma da lei, que comprovem a boa situação financeira da Empresa, vedada a sua substituição por balancetes ou balanços provisórios, podendo ser atualizados por índices oficiais quando encerrados há mais de 3 (três) meses da data de apresentação da proposta.

a.) Entenda-se por “na forma da lei”:



PREFEITURA MUNICIPAL

PENTECOSTE



a.1) - quando S.A., balanço patrimonial devidamente registrado acompanhado da publicação em Diário Oficial e jornal de grande circulação e do registro da Junta Comercial (art. 289, caput e parágrafo 5º da Lei Federal nº 6.404/76);

a.2) - quando outra forma societária, balanço acompanhado de cópia do termo de abertura e de encerramento do Livro Diário do qual foi extraído (art. 5º parágrafo 2º, do decreto lei nº 486/ 69), autenticado pelo órgão competente do Registro do comércio, assinado por contabilista habilitado e pelo representante da empresa;

b) As demonstrações contábeis compreende no mínimo: DRE (Demonstração do Resultado do Exercício).

c) sociedades constituídas há menos de um ano poderão participar do torneio apresentando o balanço de abertura (observada a alínea "a"), autenticado pelo órgão competente do Registro do comércio, assinado por contabilista habilitado e pelo representante da empresa;

d) Análise do Balanço através da apresentação dos índices econômicos financeiros que demonstrem a real situação financeira do licitante, através do cálculo dos seguintes índices contábeis: Liquidez Geral(LG), Solvência Geral (SG) e Liquidez Corrente (LC), devendo apresentar resultados superiores a um (> 1), resultantes da aplicação das seguintes fórmulas:

$$LG = \frac{\text{Ativo Circulante} + \text{Realizável a Longo Prazo}}{\text{Passivo Circulante} + \text{Exigível a Longo Prazo}}$$

$$SG = \frac{\text{Ativo Total}}{\text{Passivo Circulante} + \text{Exigível a Longo Prazo}}$$

$$LC = \frac{\text{Ativo Circulante}}{\text{Passivo Circulante}}$$

4.2.5.2 - Certidão Negativa de falência, com prazo de 30 (trinta);

4.2.5.3. - Garantia de Proposta, no valor de 1% (um por cento), do valor estimado descrito no item 2.3 do Edital, na forma estabelecida no art. 56, Parágrafo Primeiro, da Lei nº 8.666/93;

§1º. **Para o licitante que optar pela caução em dinheiro,** a comprovação será feita através do Documento de Arrecadação Municipal-DAM emitido e autenticado pelo setor de tributos e/ou, comprovante de depósito bancário. O depósito da caução efetuado com cheque, somente será considerado efetivamente, se realizado até o terceiro dia anterior à data marcada para o início da sessão de entrega dos documentos e propostas e devida compensação do mesmo.

§2º. **Os títulos da dívida pública** fornecidos em garantia deverão ter sido emitidos sob a forma escritural, mediante registro em sistema centralizado de liquidação e de custódia autorizado pelo Banco Central do Brasil e avaliados pelos seus valores econômicos, conforme definido pelo Ministério da Fazenda;



PREFEITURA MUNICIPAL

PENTECOSTE



§3º. **No caso de seguro garantia** a mesma deverá vir acompanhada de cópia do registro da seguradora junto à SUSEP – Superintendência de Seguros Privados e da comprovação de poderes de responsabilidade pela emissão do documento.

§4º. **A Fiança Bancária** como garantia deverá vir acompanhada de cópia do registro da instituição financeira no Banco Central e comprovação de poderes do responsável pela emissão do documento.

§5º. Não serão aceitos como garantia Títulos da Dívida Agrária.

§6º. A Garantia de Proposta poderá ser executada:

- a) caso o Licitante revogue sua proposta durante o período de sua validade;
- b) se o Concorrente vencedor, deixar de:
 - assinar o Contrato;
 - apresentar a Garantia de Execução se solicitada

4.3 – ORIENTAÇÕES SOBRE A FASE DE HABILITAÇÃO

4.3.1 – Caso a licitante seja micro empresa, empresa de pequeno porte ou cooperativa, esta deverá apresentar declaração na forma do **Anexo – IV** deste edital, assinado pelo titular ou representante legal da empresa, devidamente comprovado.

4.3.2 – Na forma do que dispõe o art. 42 da Lei complementar nº 123 de 14.12.2006 e da Lei Federal Nº 11.488, de 15/06/2007, a comprovação de regularidade fiscal e trabalhista prevista nos item 4.2.2 e 4.2.3, deste edital, das microempresas, empresas de pequeno porte, somente será exigida para efeito de assinatura do contrato, entretanto a regularidade fiscal e trabalhista deverá ser apresentada mesmo que apresente alguma restrição;

4.3.3 – No caso de Microempresa ou Empresa de Pequeno Porte, havendo alguma restrição na comprovação da regularidade fiscal e trabalhista, será assegurado o prazo de 5 (cinco) dias úteis, cujo termo inicial corresponderá ao momento em que o proponente for declarado o vencedor do certame, prorrogável por igual período, a critério da administração pública, para a regularização da documentação, pagamento ou parcelamento do débito e emissão de eventuais certidões negativas ou positivas com efeito de certidão negativa.

4.3.4 – A não regularização da documentação, no prazo previsto no subitem anterior, implicará decadência do direito à contratação, sem prejuízo das sanções previstas no art. 81 da Lei nº 8.666/93, sendo facultado a Administração convocar os licitantes remanescentes, na ordem de classificação para a assinatura do contrato, ou revogar a licitação.

4.3.5 – Serão inabilitadas as licitantes que não atenderem as exigências deste edital referentes a fase de habilitação, bem como apresentarem os documentos defeituosos em seu conteúdo e forma, e ainda, serão inabilitadas de forma superveniente as ME, EPP ou cooperativas que apresentarem a regularidade da documentação de regularidade Fiscal no prazo definido no subitem **4.3.3**.

4.4 – Os documentos de habilitação poderão ser apresentados no original, que ficarão retidos nos autos; Em cópias autenticadas por cartório competente; Ou, cópias simples acompanhadas do original para serem conferidos pela comissão de licitações mediante a comparação entre o original e a cópia.

4.5. Os licitantes que apresentarem documento de habilitação em desacordo com as descrições anteriores serão eliminados da fase subsequente do processo licitatório.



PREFEITURA MUNICIPAL

PENTECOSTE



5.1- A proposta de preços deverá ser entregue a CPL assinada pelo representante legal e rubricada em todos os papéis componentes da mesma, em envelope fechado e lacrado, o qual conterá as seguintes indicações:

**À
Prefeitura Municipal de Pentecoste
COMISSÃO PERMANENTE DE LICITAÇÃO
Tomada de Preços N° 2021.05.10.24-TP-ADM
ENVELOPE "B"- PROPOSTA DE PREÇOS
PROPONENTE:**

5.2 - As propostas dos licitantes deverão ser apresentadas em 1 (uma) via, rubricadas em todas as folhas, carimbadas e assinadas na última folha pelo Titular ou pelo Representante Legal, sem rasuras, emendas, ressalvas ou entrelinhas, especificando objeto de forma clara e inequívoca, e ainda contendo:

5.2.1 - O formulário da proposta (Anexo II) devidamente preenchido, indicando a razão social e o número do CNPJ.

5.2.2 - Planilha orçamentária;

5.2.3 - Cronograma físico financeiro;

5.2.4 - Declaração do BDI;

5.2.5 - Composição dos custos unitários propostos para cada item de serviço constante na planilha orçamentária, contendo todos os insumos coeficientes de produtividade necessário à execução de cada serviço, quais sejam equipamentos, mão de obra, totalização de encargos sociais, insumos, transporte, BDI, totalização de impostos e taxas, e quaisquer outros necessários à execução dos serviços (conforme **ANEXO I-A**).

5.3- O preço deverá ser cotado em moeda nacional, em algarismos e por extenso, com a inclusão de todas as despesas, tais como: impostos, taxas, seguro e quaisquer outras que forem devidas. Ocorrendo divergências entre os valores, prevalecerão os escritos por extenso;

5.4- O prazo de validade da proposta não poderá ser inferior a 60 (sessenta) dias corridos, a contar da data de sua entrega.

5.5- É vedada a utilização de qualquer elemento, critério ou fator sigiloso ou reservado que possa, ainda que indiretamente, elidir os princípios que regem o procedimento licitatório, conforme estabelece o Estatuto da Licitação Pública.

5.6- As planilhas orçamentárias das empresas licitantes deverão ser assinadas pelo engenheiro responsável com o devido número de inscrição do mesmo no CREA conforme (Arts. 14 e 56 da Lei 5194/66);

5.7- O prazo de execução do objeto contratual será de acordo com o prazo estipulado no cronograma físico financeiro.

5.8- Nos custos apresentados, deverão estar incluídos todas as despesas necessárias para perfeita execução do objeto licitado tais como: manutenção e deslocamento dos



PREFEITURAMUNICIPAL

PENTECOSTE



equipamentos, óleo diesel, salários, alimentação, encargos sociais e trabalhistas dos seus funcionários, além do custo e aquisição de material a ser lançado na execução do objeto.

6. - DO PROCESSAMENTO DA LICITAÇÃO

6.1 - Os trabalhos da sessão pública para recebimento dos Documentos de Habilitação e Propostas comerciais obedecerão aos trâmites estabelecidos nos subitens seguintes;

6.1.1 - Na presença das PROPONENTES e demais pessoas que quiserem assistir a sessão, a COMISSÃO receberá os invólucros devidamente lacrados, contendo os documentos de habilitação e as propostas comerciais. Após o recebimento dos envelopes, não será mais permitida a participação de concorrentes retardatários;

6.1.2 - Para a boa condução dos trabalhos, cada LICITANTE deverá se fazer representar por, no máximo, 2 (duas) pessoas.

6.1.3 - Os membros da COMISSÃO e no mínimo 03 (três) escolhidos entre os presentes como representantes das PROPONENTES examinarão e rubricarão todas as folhas dos Documentos de Habilitação e propostas comerciais apresentados.

6.1.4 - Recebidos os envelopes "A"- DOCUMENTOS DE HABILITAÇÃO E "B"- PROPOSTAS COMERCIAIS proceder-se a abertura daqueles referentes a documentação de habilitação.

6.1.5 - A COMISSÃO poderá a seu exclusivo critério proclamar na mesma sessão o resultado da habilitação ou convocar outra para esse fim, ficando cientificados os interessados.

6.1.6 - Proclamado o resultado da habilitação e decorrido o prazo para interposição de recurso, ou no caso de renúncia do direito recursal, a COMISSÃO procederá a abertura das propostas comerciais das LICITANTES habilitadas.

6.1.7 - A COMISSÃO devolverá os envelopes de Propostas comerciais às Licitantes inabilitadas, se não houver recursos ou, se houver, após sua denegação;

6.1.8 - Após a entrega dos invólucros contendo os documentos de habilitação e das propostas comerciais, nenhum documento adicional será aceito ou considerado no julgamento e nem serão permitidos quaisquer adendos, acréscimos ou retificações.

6.1.9 - De cada sessão realizada será lavrada a respectiva ata circunstancial, a qual será assinada pelos membros da COMISSÃO e pelos representantes dos LICITANTES presentes.

6.1.10 - A COMISSÃO verificará a existência de microempresas, empresas de pequeno porte, para o cumprimento do constante na Lei complementar 123/2006 e da lei Federal nº 11.488 de 15/06/2007, procedendo como previsto abaixo.

6.1.11. Caso a proposta classificada em 1º lugar não seja ME ou EPP a COMISSÃO procederá de acordo com os subitens a seguir:

a) - Fica assegurada como critério de desempate a preferência de contratação para as ME ou EPP (Lei Complementar nº 123 de 14.12.06);

b) - Entende-se por empate aquelas situações em que as propostas apresentadas pelas microempresas, empresas de pequeno porte sejam igual ou até 10% (dez por cento) ou



PREFEITURA MUNICIPAL

PENTECOSTE



superiora á proposta melhor classificada, depois de ordenadas as propostas de preços em ordem crescente dos preços oferecidos;

6.1.12 - Para o efeito do disposto na alínea "a" do subitem 6.1.11. Ocorrendo empate, a comissão procedera da seguinte forma;

a) A microempresa ou empresa de pequeno porte melhor classificada poderá apresentar proposta de preço inferior àquela considerada vencedora do certame, situação em que será classificada em primeiro lugar e consequentemente declarada vencedora do certame;

b) Não ocorrendo a contratação da microempresa de pequeno porte, na forma da alínea anterior, serão convocadas as remanescentes que porventura se enquadrem na hipótese "b" do subitem 6.1.11, na ordem classificatória, para o exercício do mesmo direito.

6.1.13 - No caso de equivalência dos valores apresentados pelas microempresas ou empresas de pequeno porte que se encontrem no intervalo estabelecido no subitem "b" do subitem 6.1.11, será realizado sorteio entre elas para que se identifique aquela que primeiro poderá apresentar nova proposta de preços, fato que deverá ser registrado em ata.

6.1.14 - Na hipótese de não - contratação nos termos previstos no subitem acima, o objeto licitado será adjudicado em favor da proposta originalmente vencedora do certame.

6.1.15 - Ocorrendo a situação prevista no subitem 6.1.12 a microempresa ou empresa de pequeno porte melhor classificada será convocada para apresentar nova proposta de preços após a solicitação da COMISSÃO. Todos os atos deverão constar da ata dos trabalhos.

6.1.16 - O resultado de julgamento final da licitação será comunicado na mesma sessão ou posteriormente em outra sessão, através de notificação aos interessados.

6.1.17- É facultado à COMISSÃO, de ofício ou mediante requerimento do interessado, em qualquer fase da licitação realizar diligencias, destinadas a esclarecer ou complementar a instrução do processo.

7.1- A presente licitação será julgada pelo critério, de Menor preço global, conforme inciso I, § 1º do art. 45 da Lei das Licitações.

7.2- Não será considerada qualquer oferta de vantagem não prevista nesta Tomada de Preços, nem preço ou vantagem baseada nas ofertas dos demais licitantes;

7.3- No caso de empate entre duas ou mais propostas e depois de obedecido o disposto no parágrafo 2º do Art. 3 da Lei n.º 8.666/93, e disposto no item 6.1.11, alínea "a" do presente edital o desempate se fará, obrigatoriamente, por sorteio, em ato público, para o qual todos os licitantes serão convocados, vedado qualquer outro processo.

7.4 - Serão desclassificadas as propostas:

7.4.1- Que não atenderem as exigências do Edital da presente Tomada de Preços.

7.4.2- Que apresentarem preços unitários irrisórios, de valor zero, ou preços excessivos ou inexequíveis.



PREFEITURA MUNICIPAL

PENTECOSTE



7.4.2.1 - Consideram-se preços manifestamente inexequíveis as propostas cujos valores sejam inferiores a 70% (setenta por cento) do menor dos seguintes valores:

- a) Média aritmética dos valores das propostas superiores a 50% (cinquenta por cento) do valor orçado pela administração, ou
- b) Valor orçado pela administração.

7.4.2.2 - Consideram-se preços excessivos as propostas que apresente valor global superior ao determinado no edital e/ou que apresentar valor total de cada etapa superior ao valor determinado no Cronograma físico financeiro, anexo ao presente edital.

7.4.3 - Serão desclassificadas também as propostas, apresentadas, sem a planilha orçamentária, sem o cronograma físico financeiro, sem a composição do BDI e sem a composição dos custos unitários.

JUDICACÃO

8.1 - A adjudicação da presente licitação ao licitante vencedor será efetivada mediante termo circunstanciado, obedecida a ordem classificatória, ultrapassado o prazo recursal.

9. DO CONTRATO

9.1 - Será celebrado instrumento de Contrato, conforme minuta anexa ao presente certame, que deverá ser assinado pelas partes no prazo de até 05 (cinco) dias úteis, a partir da data de convocação encaminhada à licitante vencedora do certame.

9.2 - A recusa injustificada do adjudicatário em assinar o "Termo de Contrato" no prazo estabelecido no subitem 9.1 anterior, caracterizará o descumprimento total da obrigação, ficando sujeita às penalidades previstas na Lei n.º 8.666/93.

9.3- Considera-se como parte integrante do Contrato, os termos da Proposta vencedora e seus anexos, bem como os demais elementos concernentes à licitação, que serviram de base ao processo licitatório.

9.4- O prazo de convocação a que se refere o subitem 8.1, poderá ter uma única prorrogação com o mesmo prazo, quando solicitado pela licitante, e desde que ocorra motivo justificado e aceito pela Administração.

9.5- É facultado à Administração, quando o convocado não assinar o "Termo de Contrato" no prazo e condições estabelecidos, convocar os licitantes remanescentes, obedecendo a ordem de classificação estabelecida pela Comissão, para fazê-lo em igual prazo e nas mesmas condições propostas pelo primeiro colocado, ou revogar a licitação consoante prevê a Lei n.º 8.666/93.

9.6- As obrigações da Contratante, as obrigações da Contratada, o reajuste de preços, do recebimento do objeto, e da rescisão contratual estão descritas na **Minuta do Contrato (Anexo III)**, que constituem parte integrante deste edital.

9.7 - A responsabilidade pela qualidade da obra, materiais e serviços executados/fornecidos, será da empresa contratada, inclusive a promoção de readequações, sempre que detectadas impropriedades que possam comprometer a execução do objeto licitado.



PREFEITURA MUNICIPAL

PENTECOSTE



DURACÃO DO CONTRATO

10.1- O contrato terá um prazo de vigência a partir da assinatura por **12 (doze) meses**, podendo ser prorrogado nos casos e formas previstos na Lei nº 8.666/93 e suas alterações posteriores.

11. DADOS DE PAGAMENTO, DESBOLSO E DO REAJUSTE

11.1 - O **PAGAMENTO** será efetuado conforme andamento da obra ou cronograma físico financeiro, no prazo máximo de até 30 (trinta) dias contados da planilha de medição da obra, mediante a apresentação das Notas Fiscais/Faturas devidamente atestadas pelo Setor Competente, de acordo com as exigências administrativas em vigor.

11.2 - O Cronograma de desembolso máximo por período, será conforme estabelecido no cronograma físico financeiro, constante no anexo do presente edital.

11.3- Serão descontados da parcela sobre o valor da fatura, os valores decorrentes de indenizações ou de multas eventualmente registrados.

11.4 - A atualização financeira somente será promovida para equilíbrio econômico financeiro se acaso o contratado comprovar a variação mercadológica.

11.5 - Não haverá antecipação de pagamento.

11.6 - A Empresa vencedora deverá apresentar, junto com a fatura, como condição para que o pagamento seja efetuado, os comprovantes de regularidade fiscal.

11.7 - PREÇOS: Os preços ofertados devem ser apresentados com a incidência de todos os custos necessários para execução dos serviços, objeto da licitação, como todas as despesas com a mão-de-obra a ser utilizada, bem como todos os tributos, encargos trabalhistas, comerciais e quaisquer outras despesas que incidam ou venham a incidir sobre o objeto desta licitação, e que influenciem na formação dos preços desta Proposta.

11.8 - REAJUSTE: Os valores constantes das propostas não sofrerão reajuste, salvo os casos de equilíbrio econômico-financeiro devidamente sacramentado no Art. 65, II alínea "d" da Lei 8.666/93 e alterações posteriores, o preço poderá ser realinhado desde que a variação do preço seja solicitada e comprovada pela contratada.

12. SANÇÕES ADMINISTRATIVAS

12.1- Pela inexecução total ou parcial das obrigações assumidas, garantidas a prévia defesa, a Administração poderá aplicar à Contratada, as seguintes sanções.

12.1.1- Advertência.

12.1.2- Multa:

De 5% (cinco por cento), calculada sobre o valor a ser pago à Contratada, pelo atraso injustificado na execução do objeto contratual;

De 10% (dez por cento) sobre o valor do Contrato pela inexecução total ou parcial do objeto contratual;

Os valores das multas referidas neste item serão descontados "ex-officio" da licitante vencedora, mediante subtração a ser efetuada em qualquer fatura de crédito em seu favor que



PREFEITURA MUNICIPAL

PENTECOSTE

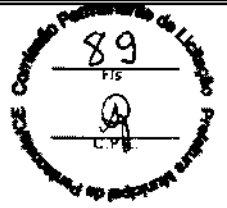

mantenha junto à Prefeitura de Pentecoste, independente de notificação ou interpelação judicial ou extrajudicial.

12.1.3- Suspensão temporária de participação em licitação e impedimento de contratar com a Administração por prazo não superior a 02 (dois) anos.

12.1.4- Declaração de Inidoneidade para licitar ou contratar com a Administração Pública, de no mínimo 2 (dois) anos, ou enquanto perdurarem os motivos determinantes da punição ou até que seja promovida a sua reabilitação.

13. DOS RECURSOS ADMINISTRATIVOS

13.1- Os recursos cabíveis serão processados de acordo com o que estabelece o **art. 109** da Lei no 8.666/93 e suas alterações.

13.2- Os recursos deverão ser interpostos mediante petição devidamente arrazoada e subscrita pelo representante legal da recorrente;

13.3- Os recursos deverão ser protocolados e encaminhados à Comissão de Licitação da Prefeitura de Pentecoste, não serão aceitos recursos via fax ou e-mail.

14. DA EXECUÇÃO E DAS CONDIÇÕES DE CUMPRIMENTO DO OBJETO

14.1 - O contrato proveniente da presente licitação será executado de forma indireta sob o regime de execução empreitada por preço global, sendo a execução acompanhada, conforme o caso, nos termos do **art. 67 e 73** da Lei federal nº 8.666/93 e alterações posteriores.

14.2- A administração rejeitará o objeto executado em desacordo com o contrato **art. 76** da lei Federal 8.666/93.

14.3 - O objeto do contrato não poderá ser objeto de cessão, subcontratação ou transferência, no todo ou em parte.

14.4. O contratado é obrigado a reparar, corrigir, remover, reconstruir ou substituir, às suas expensas, no total ou em parte, o objeto do contrato em que se verificarem vícios, defeitos ou incorreções resultantes da execução ou de materiais empregados.

14.5. O contratado é responsável pelos danos causados diretamente à Administração ou a terceiros, decorrentes de sua culpa ou dolo na execução do contrato, não excluindo ou reduzindo essa responsabilidade a fiscalização ou o acompanhamento pelo órgão interessado.

14.6. O contratado é responsável pelos encargos trabalhistas, previdenciários, fiscais e comerciais resultantes da execução do contrato.

14.7 - Do recebimento do objeto:

14.7.1 - o objeto deste contrato será recebido em duas etapas:

14.7.1.1 - **Provisoriamente**, pelo responsável por seu acompanhamento e fiscalização para efeito de posterior verificação da conformidade com as especificações do edital e/ou projeto da obra/serviço, mediante termo circunstanciado, assinado pelas partes em até 15 (quinze) dias da comunicação escrita do contratado;



PREFEITURA MUNICIPAL

PENTECOSTE



14.7.1.2 – **Definitivamente**, por servidor ou comissão designada pela autoridade competente mediante termo circunstanciado, após vistoria e verificação da qualidade que comprove a adequação do objeto aos termos do Projeto da Obra e/ou Edital, observado o disposto no Art. 69 da lei 8.666/93.

15. DAS DISPOSIÇÕES FINAIS

15.1 – A presente licitação poderá ser anulada em qualquer tempo, desde que seja constatada ilegalidade no processo e/ou no seu julgamento, ou revogada por conveniência da Administração, por decisão fundamentada, em que fique evidenciada a notória relevância de interesse do Município.

15.2– É vedado ao servidor dos órgãos e/ou entidades da Administração Pública Municipal de Pentecoste, Autarquias, Empresas Públicas ou Fundações, instituídas ou mantidas pelo Poder Público Municipal de participar como licitante, direta ou indiretamente por si, ou por interposta pessoa, do procedimento desta Licitação.

15.3 – A homologação e adjudicação da presente Licitação será feita pela autoridade administrativa competente, conforme dispõe o artigo 43, inciso VI, da Lei nº 8.666 de junho de 1993 e suas posteriores alterações.

15.4– A Comissão Permanente de Licitação (C.P.L) poderá conceder tolerância de até 15 (quinze) minutos após a hora marcada para o início da licitação

15.5- Os casos omissos no presente edital serão resolvidos pela Comissão Permanente de Licitação, nos termos da legislação pertinente.

15.6 – A Divisão de Licitações prestará todas as informações que lhe sejam solicitadas pelos interessados, relativos à licitação e às condições para atendimento das obrigações necessárias ao cumprimento do objeto, estando disponível para atendimento de segunda a sexta-feira na sede da Prefeitura Municipal das 08h às 12:00 horas, na Rua Dr. Moreira de Azevedo S/N, - Centro – Pentecoste – Estado do Ceará, ou pelo telefone (85) 3352-2617.

15.7 – Esclarecimentos de natureza técnica deverão ser requeridos por escrito, e assim serão respondidos, com cópia para todos os interessados.

15.8– Para dirimir qualquer controvérsia decorrente deste certame, o Foro competente é o da Comarca de **Pentecoste**, Estado do Ceará, excluído qualquer outro.

PENTECOSTE - CE, 18 de maio de 2021.

Ivina Kágila Bezerra de Almeida
IVINA KÁGILA BEZERRA DE ALMEIDA
Presidente da Comissão de Licitação



PREFEITURA MUNICIPAL

PENTECOSTE

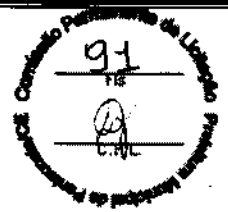

ANEXO I PROJETO BÁSICO

1. - OBJETIVO

1.1 - CONTRATAÇÃO DE SERVIÇOS DE ENGENHARIA PARA EXECUÇÃO DA RECUPERAÇÃO DAS ESTRADAS VICINAIS DAS REGIÕES II E III ZONA RURAL NO MUNICÍPIO DE PENTECOSTE.

1.2 - Este objeto será contratado através de licitação na modalidade **Tomada de Preços**, do tipo **Menor preço global**, com regime de execução empreitada por preço global.

1.3 - JUSTIFICATIVA DA CONTRATAÇÃO : A referida contratação justifica-se pela necessidade da Recuperação de Estradas vicinais da REGIÕES II E III Zona Rural do Município de Pentecoste, visando à melhoria da malha rodoviária municipal nas estradas de acesso as seguintes localidades: **Região II**-1. Umburana - 2. Fazenda Velha - 3. Pedra Branca Terra - 4. Ferrão - 5. Miguá Terra - 6. Pá Erva Moura - 7. Três Lagoas - 8. Sítio do Meio - 9. Macambira - 10. Lagoa do Mato - 11. Santo Antonio - 12. Serrote Branco - 13. Escondido - 14. Casa da Pedra - 15. Miranda - 16. Jucas - 17. Melancia 1 - 18. Melancia 2 - 19. Lagoa da Porta - 20. Pacovas - 21. Santa Maria - 22. Macacos - 23. Mocó - 24. Progresso - 25. Arisco I - 26. Vaca Morta - 27. Bandeira - 28. Cedro - 29. Muquem 1 - 30. Inchu - 31. Canafistula - 32. Calumbi - 33. Cipó 1 - 34. Lemos - 35. São João- 36. Arisco II - 37. Mororó - 38. Sítios Novos - 39 - Extrema -40. Consulta. **Região III.** 01. Santa Luzia - 02. Alto Branco - 03. Jardim -04. Cipó, 05 Cacimba - 06Irapuá. 07.Tamarina - 08. Aliança - 09. Fofó -10. Lagoa Grande - 11. Coelho - 12. Belém - 13. Vila Nova Serrota - 14. Mulungu -15.Muquem - 16. Carrapato - 17. Muquenzinho - 18. Providência - 19. Patos - 20. Cruz Matias -21. Vázea Cumprida - 22. Parnaíba - 23. Boa Vista - 24. Arisco - 25. Feijão - 26. Jurema - 27. Matias - 28. Pa Jardim - 29. Pedra Branca -30. Malhada - 31. Tourão - 32. Preguiça - 33. Caiçara - 34. Boa Fé - 35. Barrinha - 36. Melzinho -37. Vázea dos Bois - 38. Oriente - 39. Extrema - 40. Jarra - 41. Varjota - 42. Rancho dos Moços -43. Patos - 44. Minador - 45. São Felipe - 46. Angicos - 47. Logradouro -48. Pa Salgado - 49. Santa Maria -50. Trapiá -51. Vazea Grande.

1.4 - JUSTIFICATIVA DO PREÇO: O preço estimado da contratação foi tomado como base o valor da planilha orçamentária elaborada pelo Setor de Engenharia do Município de Pentecoste de acordo com a tabela SEINFRA 027.1.

2. - PLANILHA DE CUSTO ESTIMADO

ITEM	DESCRIÇÃO	VALOR
1	RECUPERAÇÃO DAS ESTRADAS VICINAIS DAS REGIÕES II E III ZONA RURAL NO MUNICÍPIO DE PENTECOSTE	780.986,41

Valor global do orçamento R\$ 780.986,41 (setecentos e oitenta mil novecentos e oitenta e seis reais e quarenta e um centavos)

3. - DA EXECUÇÃO E DAS CONDIÇÕES DO RECEBIMENTO DO OBJETO



PREFEITURA MUNICIPAL

PENTECOSTE



3.1 - O contrato proveniente da presente licitação será executado de forma indireta sob o regime de execução empreitada por preço global, sendo a execução acompanhada, conforme o caso, nos termos do art. 67 e 73 da Lei federal nº 8.666/93 e alterações posteriores.

3.2- A administração rejeitará o objeto executado em desacordo com o contrato (art. 76 da lei Federal 8.666/93).

3.3 - O objeto do contrato não poderá ser objeto de cessão, subcontratação ou transferência, no todo ou em parte.

3.4. O contratado é obrigado a reparar, corrigir, remover, reconstruir ou substituir, às suas expensas, no total ou em parte, o objeto do contrato em que se verificarem vícios, defeitos ou incorreções resultantes da execução ou de materiais empregados.

3.5. O contratado é responsável pelos danos causados diretamente à Administração ou a terceiros, decorrentes de sua culpa ou dolo na execução do contrato, não excluindo ou reduzindo essa responsabilidade a fiscalização ou o acompanhamento pelo órgão interessado.

3.6. O contratado é responsável pelos encargos trabalhistas, previdenciários, fiscais e comerciais resultantes da execução do contrato.

3.7 - Do recebimento do objeto:

3.7.1 - O objeto deste contrato será recebido em duas etapas:

3.7.1.1 - **Provisoriamente**, pelo responsável por seu acompanhamento e fiscalização para efeito de posterior verificação da conformidade com as especificações do edital e/ou projeto da obra/serviço, mediante termo circunstanciado, assinado pelas partes em até 15 (quinze) dias da comunicação escrita do contratado;

3.7.1.2 - **Definitivamente**, por servidor ou comissão designada pela autoridade competente mediante termo circunstanciado, após vistoria e verificação da qualidade que comprove a adequação do objeto aos termos do Projeto da Obra e/ou Edital, observado o disposto no Art. 69 da lei 8.666/93.

4.1 - As despesas para execução do objeto desta licitação correrão por conta da dotação orçamentária descrita a seguir:

SERVIÇO	UNIDADE ORÇAMENTÁRIA	PROJETOS ATIVIDADES	ELEMENTO DE DESPESAS
Pavimentação, Ampliação e Melhoria da Malha Rodoviária Municipal.	0601- Secretaria de Infraestrutura e Desenvolvimento Urbano	26.782.0501.1.013	4.4.90.51.00

5.1 - **O PAGAMENTO** será efetuado conforme andamento da obra ou cronograma físico financeiro, no prazo máximo de até 30 (trinta) dias contados da planilha de medição da obra, mediante a apresentação das Notas Fiscais/Faturas devidamente atestadas pelo Setor Competente, de acordo com as exigências administrativas em vigor.

5.2 - O Cronograma de desembolso máximo por período será conforme estabelecido no cronograma físico financeiro, constante no anexo do presente edital.



PREFEITURA MUNICIPAL

PENTECOSTE

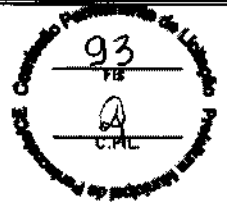

5.3- Serão descontados da parcela sobre o valor da fatura, os valores decorrentes de indenizações ou de multas eventualmente registrados.

5.4 - A atualização financeira somente será promovida para equilíbrio econômico financeiro se acaso o contratado comprovar a variação mercadológica.

5.5 - Não haverá antecipação de pagamento.

5.6 - A Empresa vencedora deverá apresentar, junto com a fatura, como condição para que o pagamento seja efetuado, os comprovantes de regularidade fiscal.

5.7 - **PREÇOS:** Os preços ofertados devem ser apresentados com a incidência de todos os custos necessários para execução dos serviços, objeto da licitação, como todas as despesas com a mão-de-obra a ser utilizada, bem como todos os tributos, encargos trabalhistas, comerciais e quaisquer outras despesas que incidam ou venham a incidir sobre o objeto desta licitação, e que influenciem na formação dos preços desta Proposta.

5.8 - **REAJUSTE:** Os valores constantes das propostas não sofrerão reajuste, salvo os casos de equilíbrio econômico-financeiro devidamente sacramentado no Art. 65, II alínea "d" da Lei 8.666/93 e alterações posteriores, o preço poderá ser realinhado desde que a variação do preço seja solicitada e comprovada pela contratada.

6.1- A Contratante se obriga a proporcionar a Contratada, todas as condições necessárias ao pleno cumprimento das obrigações decorrentes da presente licitação, conforme estabelece a Lei n.º 8.666/93.

6.2 - Comunicar a contratada toda e qualquer ocorrência relacionada com a execução do objeto contratual, diligenciando nos casos que exigirem providências corretivas;

6.3- Providenciar o pagamento à contratada à vista das Notas Fiscais/Faturas e recibo, devidamente atestadas pelo setor competente.

6.4- Cabe ao contratante, a seu critério e através de servidor designado pela administração exerce ampla, e restrita e permanente fiscalização de todas as fases de execução das obrigações e do desempenho da Contratada, sem prejuízo do dever desta de fiscalizar seus empregados prepostos ou subordinados.

7.1-Executar o objeto do Contrato de conformidade com as condições e prazos estabelecidos no edital, no Termo Contratual e na proposta vencedora do certame;

7.2-Manter durante toda a execução do objeto contratual, em compatibilidade com as obrigações assumidas, todas as condições de habilitação e qualificação exigidas na Lei de Licitações;

7.3-Utilizar profissionais devidamente habilitados;

7.4-Providenciar a imediata correção das deficiências e/ou irregularidades apontadas pela Contratante;



PREFEITURA MUNICIPAL

PENTECOSTE



7.5-Arcar com eventuais prejuízos causados à Contratante e/ou terceiros, provocados por ineficiência ou irregularidade cometida por seus empregados e/ou prepostos envolvidos na execução do objeto contratual;

7.6-Assumir inteira responsabilidade com todas as despesas diretas e indiretas com as pessoas envolvidas na execução do objeto contratual, que não terão nenhum vínculo empregatício com a Contratante;

7.7-Aceitar nas mesmas condições contratuais os acréscimos e supressões até o limite fixado no § 1º, do art. 65, da Lei no 8.666/93 e suas alterações posteriores;

7.8-A contratada declara aceitar, integralmente, todos os métodos e processos de inspeção, verificação e controle a serem adotados pela contratante.

7.9 - A contratada declara concordância com a adequação do projeto parte integrante do edital de licitação e as alterações contratuais sob alegação de falhas ou omissões em qualquer das peças, orçamentos, plantas, especificações, memoriais e estudos técnicos preliminares do projeto não poderão ultrapassar, no seu conjunto, dez por cento do valor total do contrato, computando-se esse percentual para verificação do limite previsto no § 1º do art. 65 da Lei nº 8.666, de 1993.

7.10 - A responsabilidade pela qualidade da obra, materiais e serviços executados/fornecidos, será da empresa contratada, inclusive a promoção de readequações, sempre que detectadas impropriedades que possam comprometer a execução do objeto licitado.

8. DA DURAÇÃO DO CONTRATO

8.1- O contrato terá um prazo de vigência a partir da assinatura **por 12 (doze) meses**, podendo ser prorrogado nos casos e formas previstos na Lei nº 8.666/93 e suas alterações posteriores.

9. DISPOSIÇÕES FINAIS

9.1 - Constitui parte integrante do presente, o Projeto Básico de engenharia, que em conjunto com o presente termo constituem anexos do edital de licitação nos termos do art. 40 § 2º, da Lei 8.666/93 e alterações posteriores.

Miguel Gomes Martins Neto
Secretário de Infraestrutura e Desenvolvimento Urbano



**Prefeitura de
Pentecoste**

**Secretaria de Infraestrutura
e Desenvolvimento Urbano**



MEMORIAL DESCRITIVO

RECUPERAÇÃO DAS ESTRADAS VICINAIS NO MUNICÍPIO DE PENTECOSTE – ZONA RURAL – REGIÃO II E III

ABRIL 2021

Roberto
Roberto Brigido Coelho Nunes
Arquiteto e Urbanista
RN: 245922-1

SUMÁRIO



1.	APRESENTAÇÃO.....	02
2.	GENERALIDADES DO MUNICÍPIO.....	04
2.1	Dados geográficos.....	04
2.2	Mapa do município.....	05
3.	PROJETO VIÁRIO.....	06
3.1	Metodologias Aplicadas.....	06
3.2	Elementos de Projeto.....	06
4.	DESCRIÇÕES DOS TRABALHOS E RESPONSABILIDADES.....	08
4.1	Generalidades.....	08
4.2	Encargos e Responsabilidades do Consultor.....	08
4.3	Encargos Administrativos.....	08
4.4	Encargos Técnicos.....	09
4.5	Encargos e Responsabilidades do Construtor (Empresa Ganhadora da Licitação).....	11
5.	ESPECIFICAÇÕES TÉCNICAS DOS SERVIÇOS.....	19
5.1	Serviços Preliminares.....	19
5.2	Conservação do Sistema Viário.....	19
6.	CONSIDERAÇÕES FINAIS.....	20
7.	RELATÓRIO FOTOGÁFICO.....	21

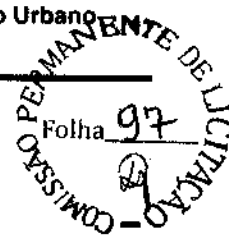

1. APRESENTAÇÃO

O presente trabalho se propõe a definir uma solução em nível de projeto básico de engenharia, para a Regularização das estradas vicinais das REGIÃO II e REGIÃO III (Zona rural) Pentecoste.

Região II : 1.UMBURANA, 2. FAZENDA VELHA, 3. PEDRA BRANCA TERRA, 4 - FERRÃO, 5 - MIGUA TERRA, 6 - PA ERVA MOURA, 7-TRÊS LAGOAS, 8- SÍTIO DO MEIO, 9- MACAMBIRA, 10 - LAGOA DO MATO, 11- SANTO ANTÔNIO, 12- SERROTE BRANCO, 13-ESCONDIDO, 14-CASA DE PADRA, 15 - MIRANDA, 16 - JUCAS, 17- MELÂNCIA 1, 18 • MELÂNCIA 2, 19- LAGOA DA PORTA, 20- PACOVAS, 21 - SANTAMARIA, 22 -MACACOS, 23 -MOC6, 24 -PROGRESSO, 25 -ARISCO 1, 26 - VACA MORTA, 27 - BANDEIRA, 28 - CEDRO, 29 - MUQUEM1, 30 - INCHU, 31 - CANAFISTULA, 32 -CALUMBI, 33 - CIPÓ 1, 34 - LEMOS, 35 -SAO JOÃO, 36-ARISCO 2, 37 -MORORÓ, 38 -SITIO NOVOS, 39- EXTREMA - 40.CONSULTA.

Região III: 1. SANTA LUZIA - 2. ALTO BRANCO - 3. JARDIM - 4. CIPÓ - 5. CACIMBAS - 6. IRAPUA - 7. TAMARINA - 8. ALIANÇA - 9. FOFO - 10. LAGOA GRANDE- 11. COELHO-12. BELEM- 13. VILA NOVA-SERROTA- 14. MULUNGU- 15. MUQUEM - 16. CARRAPATO - 17. MUQUENZINHO - 18. PROVIDÊNCIA - 19. PATOS- 20. CRUZ MATIAS- 21. VARZEA COMPRIDA - 22. PARNAIBA - 23. BOA VISTA - 24. ARISCO - 25. FEIJÃO - 26. JUREMA - 27. MATIAS - 28. PA JARDIM - 29. PEDRA BRANCA ILHA - 30. MALHADA - 31. TOURÃO - 32. PREGUIÇA - 33. CAIÇARA - 34. BOA FÉ - 35. BARRINHA -36. MELINHO - 37. VARZEA DOS BOIS - 38. ORIENTE - 39. EXTREMA - 40. JARRA - 41. VARJOTA - 42. RANCHO DOS MOÇOS - 43 - PATOS - 44. MINADOR - 45. SAO FELIPE - 46. ANG/COS - 47. LOGRADOURO - 48. PA SALGADOS - 49. SANTA MARIA - 50. TRAPIA - 51. VARZEA GRANDE.

Roberto Brigido Coelho Nunes
Arquiteto e Urbanista
RN: 245922-1

Apesar do esforço da Prefeitura Municipal de Pentecoste em adotar ao Município um mínimo das condições de infraestrutura, com recuperação das estradas vicinais de terra na zona rural, devido às constantes erosões provocada pelas águas das chuvas, provocado o processo de desagregação e remoção do solo o que ocorre péssimas condições de tráfego.

O projeto engloba formulações técnicas baseadas em normas da ABNT, em consonância com as Diretrizes da Prefeitura Municipal de Pentecoste.

Inclui-se no mesmo Planilha Orçamentária, Especificações Técnicas, memória de cálculo que servirão de orientação para a execução e análise da obra.

Roberto Brigido Coelho Nunes
Arquiteto e Urbanista
RN: 245922-1

2. GENERALIDADES DO MUNICÍPIO

2.1 Dados Geográficos

Os dados geográficos do município de PENTECOSTE são:

Área: 1.378,30km²

Altitude (Sede): 60m

Latitude (S): 03°47'34''

Longitude (W): 39°16'13''

Os Limites são:

Norte: São Gonçalo do Amarante, São Luís do Ciró e Omitem.

Sul: Apoiaria Paramoti, Caridade e Maranguape.

Leste: São Gonçalo do Amarante, Caucaia e Maranguape.

Oeste: Umirim, Itapajé, Tejuçuoca e Apuiarés.

Roberto Brigido Coelho Nunes
Arquiteto e Urbanista
RN: 245922-1

2.2 Mapas do Município

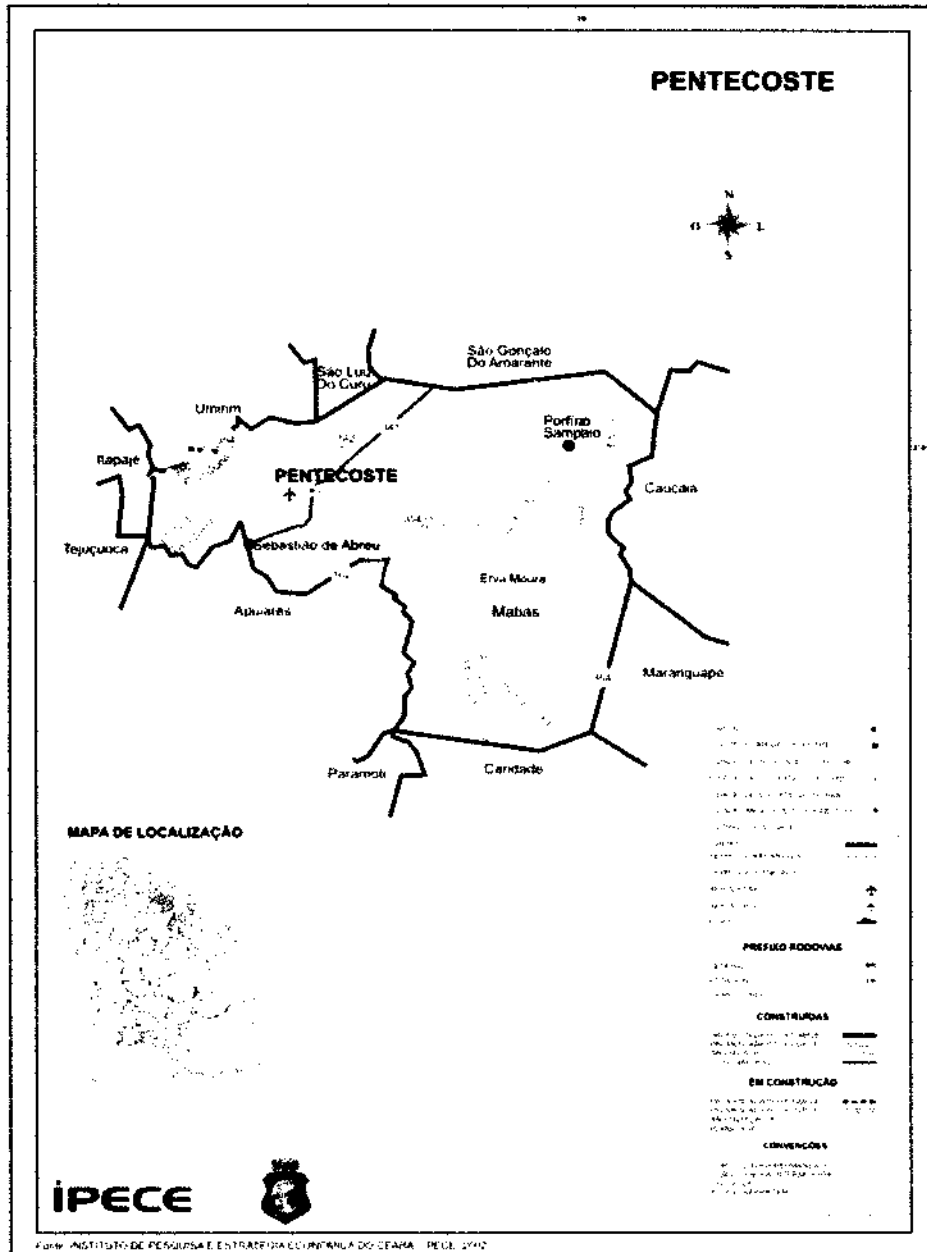

Roberto Brigido Coelho Nunes
 Arquiteto e Urbanista
 RN: 245922-1

FIGURA 01 – Mapa de localização Município de Pentecoste. RN: 245922-1

3. TERMOS E DEFINIÇÕES

Em qualquer uma das etapas de implantação das obras, os trabalhos serão executados, pelo Consultor/Fiscalização e pelo Construtor (empresa ganhadora da licitação), que terão encargos e responsabilidades distintas. Estas atribuições são descritas e definidas nos contratos.

Quando nas presentes especificações e em outros documentos do contrato figurarem as palavras, expressões ou abreviaturas abaixo, as mesmas deverão ser interpretadas como a seguir:

- **FISCALIZAÇÃO** - Composta pela equipe de fiscalização do município, que atuarão como fiscais para os propósitos do Contrato. Também poderá significar os representantes da Fiscalização responsáveis pelo controle direto do andamento das obras, no sentido de assegurar a sua execução em plena conformidade com o projeto e o contrato, de que tratam estas especificações.
- **CONSTRUTOR** - Pessoa, pessoas, firmas ou associação de firmas (consórcio) que subscreveram o contrato para execução e fornecimento de todos os trabalhos, materiais e equipamentos permanentes, a que se referem estas especificações.
- **CONTRATO** - Documento subscrito pela Prefeitura do município, pelo construtor e / ou consultor, de acordo com a legislação em vigor, e que define as obrigações de ambas as partes, com relação a elaboração do projeto, fiscalização, consultoria, assessoriamente técnico e gerencial da obra e execução das obras a que se referem este contrato.

Roberto Brigido Coelho N.
Arquiteto e Urbanista
RN: 245922-1

- RESIDENTE DO CONSTRUTOR - O representante credenciado do construtor, com função executiva no canteiro das obras, durante todo o decorrer dos trabalhos e autorizada a receber e cumprir as decisões da fiscalização.
- ESPECIFICAÇÕES - As instruções, diretrizes, exigências, métodos e disposições detalhadas quanto a maneira de execução dos trabalhos.
- CAUSAS IMPREVISÍVEIS - São cataclismos, tais como inundações, incêndios e transformações geológicas bruscas, de grande amplitude; desastres e perturbações graves na ordem social, tais como motins e epidemias.
- ORDEM DE EXECUÇÃO DE SERVIÇOS - Determinações contidas nos contratos, para início e execução de serviços contratuais.
- CRONOGRAMA - Organização e distribuição dos diversos prazos para execução das Obras e que será proposto pelo Concorrente.
- CONCORRENTE - Pessoa física ou jurídica que apresentam propostas à concorrência para execução das obras.
- OBRAS - Conjunto de estruturas de caráter permanente que o Construtor terá de executar de acordo com o Contrato.
- DOCUMENTO DO CONTRATO - Conjunto de todos os documentos que definem e regulamentam a execução das obras, compreendendo os editais de concorrência, especificações, o projeto executivo, a proposta do Construtor, o cronograma ou quaisquer outros documentos suplementares que se façam necessários à execução das obras de acordo com as presentes especificações e as condições contratuais.

Roberto Brígido Coelho Nunes
Arquiteto e Urbanista
RN: 245922-1

4. DESCRIÇÕES DOS TRABALHOS E RESPONSABILIDADES

4.1 Generalidades

Em qualquer uma das etapas de implantação das obras, os trabalhos serão executados, pelo Consultor/Fiscalização e pelo Construtor (empresa ganhadora da licitação), que terão encargos e responsabilidades distintas. Estas atribuições são descritas e definidas nos contratos.

4.2 Encargos e Responsabilidades do Consultor/ Fiscalização

A fiscalização terá sob seus cuidados tantos encargos técnicos como administrativos que deverão ser desempenhados de maneira rápida e diligente.

Estes encargos serão os seguintes:

4.3 Encargos Administrativos

A Fiscalização ou Consultor, se houver, como órgão fiscalizador e supervisor das obras, deverá exigir o fiel cumprimento do contrato e seus aditivos pelo construtor e fornecedores.

Verificar o fiel cumprimento pelo construtor das obrigações legais e sociais, das disciplinas nas obras, da segurança dos trabalhadores e do público e de outras medidas necessárias a boa administração desta.

Roberto Brigido Coelho Nunes
Arquiteto e Urbanista
RN: 245922-1

4.4 Encargos Técnicos

Zelar pela fiel execução do projeto, como pleno atendimento às especificações explícitas ou implícitas.

Controlar a qualidade dos materiais utilizados e dos serviços executados, rejeitando materiais ou equipamentos, que estejam em desacordo com os padrões exigidos pelas especificações e outros documentos, que fazem parte do contrato;

Rejeitar materiais ou equipamentos, que não atendam as exigências de normas de fabricação e testes previstos nas especificações;

Autorizar a CONTRATADA a dar início a qualquer dos serviços contratados, se assim entender, cumpridas ou constatadas as condições preliminares exigidas nas Especificações Técnicas do Edital;

Paralisar ou suspender os serviços por impreterível interesse administrativos superior da CONTRATANTE;

Exigir da CONTRATADA o cumprimento do cronograma físico do contrato;

Assistir ao construtor na escolha dos métodos executivos mais adequados, para melhor qualidade e economia das obras.

Exigir do construtor a modificação de técnicas de execução inadequadas e a recomposição dos serviços não satisfatórios.

Revisar quando necessário, o protejo e as disposições técnicas adaptando-os a situações específicas do local e momento.

Executar todos os ensaios necessários ao controle de construção das obras e interpretá-los devidamente.

Roberto Brigido Coelho Nunes
Arquiteto e Urbanista
RN: 245922-1

Dirimir as eventuais omissões e discrepâncias dos desenhos e especificações.

Verificar a adequabilidade dos recursos empregados pelo construtor quanto a produtividade, exigindo deste acréscimo e melhorias necessárias a execução dos serviços dentro dos prazos previstos.

4.5 Encargos e Responsabilidades do Construtor (Empresa Ganhadora da Licitação)

Os encargos e responsabilidades do construtor serão aqueles que se encontram descritos a seguir.

4.5.1 Conhecimento das Obras

O construtor deve estar plenamente informado de tudo o que se relaciona com a natureza e localização das obras, suas condições gerais e locais e tudo o mais que possa influir sobre estas. Sua execução, conservação e custo, especialmente no que diz respeito a transporte, aquisição, manuseio e armazenamento de materiais; disponibilidade de mão-de-obra, água e energia elétrica; vias de comunicação; instabilidade e variações meteorológicas; vazões dos cursos d'água e suas flutuações de nível; conformação e condições do terreno; tipo dos equipamentos

necessários; facilidades requeridas antes ou durante as execuções das obras; e outros assuntos a respeito dos quais seja possível obter informações e que possam de qualquer forma interferir na execução, conservação e no custo das obras controladas.

Roberto Brigido Coelho Nunes
Arquiteto e Urbanista
RN: 245922-1

O construtor deve estar plenamente informado de tudo o que se relaciona com os tipos, qualidades e quantidades dos materiais que se encontram na superfície do solo e subsolo, até o ponto em que essa informação possa ser obtida por meio de reconhecimento e investigação dos locais das obras.

De modo a facilitar o conhecimento das obras a serem construídas todos os relatórios que compõem o projeto se encontrará a disposição do construtor. Entretanto em nenhum caso serão concedidos reajustes de quaisquer tipos de ressarcimentos que sejam alegados pelo construtor, tomando por base o desconhecimento parcial ou total das obras a executar.

4.5.2 Instalação e Manutenção do Canteiro de Obras, acampamento e estradas de serviços e operação.

Caberá ao construtor, de acordo com os cronogramas físicos de implantação, a execução de todos os serviços relacionados com a construção e manutenção de todas as instalações do canteiro de obras, de alojamentos, depósitos, escritórios e outras obras indispensáveis a realização dos trabalhos. Ainda a seu encargo ficará a construção e conservação das estradas necessárias ao acesso e a exploração de empréstimos e de quaisquer outras estradas de serviços que se façam necessárias, assim como a conservação ou melhoramento das estradas já existentes.

Roberto Brigido Coelho Nunes
Arquiteto e Urbanista
RN: 245922-1

Todos os canteiros e instalações deverão dispor de suficientes recursos materiais e técnicos, inclusive pessoal especializado, visando poder prestar assistência rápida e eficiente ao seu equipamento, de modo a não ficar prejudicado o bom andamento dos serviços.

Além disto, todos os canteiros e equipamentos deverão permanecer em perfeitas condições de asseio e, após a conclusão dos trabalhos, deverão ser removidos todas as instalações, sucatas e detritos de modo a restabelecer o bom aspecto local.

As instalações do canteiro e métodos a serem empregados deverão ser submetidos a aprovação da fiscalização, cabendo ao construtor o transporte, montagem e desmontagem de todos os equipamentos, máquinas e ferramentas bem como as despesas diretas e indiretas relacionadas com a colocação e retirada do canteiro, de todos os elementos necessários ao bom andamento dos serviços.

A aprovação da fiscalização relativa a organização e as instalações dos canteiros propostos pelo construtor não examinará, este último em caso de algum, de todas as responsabilidades inerentes a perfeita realização das obras no tempo previsto.

4.5.3 Execução das Obras

A execução das obras será responsabilidade do construtor que deverá, entre outras, se encarregar das seguintes tarefas:

Fornecer todos os materiais, mão-de-obra especializadas e equipamentos necessários a execução dos serviços e seus acabamentos salvo disposto em contrário.

Roberto Brigido Coelho Nunes
Arquiteto e Urbanista
RN: 245922-1

Controlar as águas durante a construção por meio de bombeamento ou quaisquer outras providências necessárias.

Construir todas as obras de acordo com estas especificações e projeto.

Adquirir, armazenar e colocar na obra todos os materiais necessários ao desenvolvimento dos trabalhos.

Adquirir e colocar na obra todos os materiais constantes das listas de material.

Permitir a inspeção e o controle por parte da fiscalização, de todos os serviços, materiais e equipamentos, em qualquer época e lugar, durante a construção das obras. Tais inspeções não isentam o construtor das obrigações contratuais e das responsabilidades legais, dos termos do artigo 1245 do código civil brasileiro.

A execução das obras seguirá em todos os seus pormenores as presentes especificações, bem como os desenhos do projeto técnico, que serão fornecidos em cópias ao construtor, em tempo hábil para a execução das obras, e que farão parte integrante do contrato.

Em caso de divergências entre os elementos do projeto, caberá à CONTRATADA comunicá-las à FISCALIZAÇÃO - única competente para as providências e correções cabíveis.

Todos os aspectos particulares do projeto, os casos omissos e ainda os de obras complementares, não consideradas no projeto, serão especificadas e detalhadas pela FISCALIZAÇÃO. A CONTRATADA fica obrigada a executá-los, pois são necessários à complementação técnica do projeto.

Serão impugnados pela FISCALIZAÇÃO todos os trabalhos, que não

Roberto Brigida Coelho Nunes
Arquiteto e Urbanista
RN: 245922-1



JOTA BARROS *satisfaçam*
PROJETOS E SERVIÇOS

às



Prefeitura de
Pentecoste

Secretaria de Infraestrutura
e Desenvolvimento Urbano

COMISSÃO PERMANENTE DE LICITAÇÃO
Folha 109

condições contratuais.

Ficará a CONTRATADA obrigada a demolir e a refazer os trabalhos impugnados, logo após a oficialização pela FISCALIZAÇÃO, ficando por sua conta exclusivas as despesas decorrentes dessas providências.

A CONTRATADA será responsável pelos danos causados à CONTRATANTE e a terceiros decorrentes de sua negligência, imperícia e omissão.

Todos os detalhes das obras, que constarem destas especificações sem estarem nos desenhos, ou que, estando nos desenhos, não constem explicitamente destas especificações,

deverão ser executados e/ou fornecidos pelo construtor como se constasse em ambos os documentos. O construtor se obriga a executar quaisquer trabalhos de construção, que não estejam eventualmente detalhados ou previstos nas especificações ou desenhos, direta ou indiretamente, mas que sejam necessários a devida realização das obras em apreço, de modo tão completo como se estivessem particularmente delineados e escritos.

O construtor empenhar-se-á em executar tais serviços em tempo hábil para evitar atrasos em outros trabalhos que deles dependam.

4.5.4 Administração das Obras

O construtor compromete-se a manter, em caráter permanente, a frente dos serviços, um engenheiro civil de reconhecida capacidade, e um substituto. O primeiro terá a posição de residente e representará o construtor, sendo todas as instruções dadas a ele válidas como sendo ao

Roberto Brigido Coelho Nunes
Arquiteto e Urbanista
RN: 245922-1

Esses representantes, além de possuírem os conhecimentos e capacidade profissional requerido, deverão ter autoridade suficiente para resolver qualquer assunto relacionado com as obras a que se referem as presentes especificações. O residente só poderá ser substituído com o prévio conhecimento e aprovação da fiscalização. O Construtor será inteiramente responsável por tudo quanto for pertinente ao pessoal necessário à execução dos serviços e particularmente:

Pelo cumprimento da legislação social em vigor no Brasil.

Pela proteção de seu pessoal contra acidentes de trabalho, adotando para tanto as medidas necessárias para prevenção dos mesmos.

Pelo afastamento, no prazo de 24 (vinte e quatro) horas, de qualquer empregado seu, cuja permanência nos serviços seja julgada inconveniente.

Pelo transporte ao local das obras, de seu pessoal;

Fornecer todos os materiais, mão-de-obra especializadas e equipamentos necessários a execução dos serviços e seus acabamentos salvo disposto em contrário.

4.5.4 Relacionamento Contratada - Fiscalização

Não se admiti, como justificativa ou defesa, por qualquer elemento da CONTRATADA, desconhecimento, incompreensão, dúvidas ou esquecimento das cláusulas e condições destas especificações e do Contrato, bem como de tudo que estiver confido no projeto, nas Normas,

Métodos da ABNT – Associação Brasileira de Normas Técnicas;

A existência e a atuação da FISCALIZAÇÃO em nada diminuem a responsabilidade única, integral e exclusiva da CONTRATADA, no que concerne às obras e suas implicações próximas ou

remotas, sempre em conformidade com o Contrato, o Código Civil e demais leis ou regulamentos vigentes;

A FISCALIZAÇÃO terá plena autoridade para suspender, por meios amigáveis ou não, os serviços da obra, total ou parcialmente, sempre que julgar conveniente por motivos técnicos, de segurança, disciplinar ou outros. Em todos os casos, os serviços só poderão ser reiniciados por outra ordem da FISCALIZAÇÃO;

A inspeção da obra não eximirá a CONTRATADA de quaisquer de suas obrigações no cumprimento do contrato. A obra defeituosa será corrigida e materiais inadequados poderão ser rejeitados, mesmo que tais obras e materiais tenham antes passado despercebido pela FISCALIZAÇÃO e sido aceitos. Se a obra ou qualquer parte desta se apresentar defeituosa, a qualquer tempo, antes da aceitação final de toda obra, a CONTRATADA corrigirá imediatamente tal defeito, sem remuneração adicional, de maneira satisfatória, a critério da FISCALIZAÇÃO;

Todas as despesas com novos testes e reinspeção, que sejam necessárias, devido a materiais e/ou confecção defeituosa, correrão exclusivamente por conta da CONTRATADA.

4.5.4 Proteção das Obras, Equipamentos e Materiais

O construtor deverá, a todo o momento, proteger e conservar todas as instalações, equipamentos, maquinaria, instrumentos, provisões e

qualquer natureza, assim como todas as obras executadas até sua aceitação final pela fiscalização.

O construtor responsabilizar-se á durante a vigência do contrato até a entrega definitiva das obras, por quaisquer danos pessoais ou materiais causados a terceiros por negligência ou imperícia na execução das obras.

Deverá também prover e manter nas obras, equipamentos suficientes para as emergências possíveis de ocorrer durante a execução das obras.

A aprovação pela fiscalização, do plano de trabalho e a autorização para que execute qualquer outro trabalho com o mesmo fim, não exime o construtor de sua responsabilidade quanto a este. Por conseguinte, deverá ter cuidado para executar as obras e trabalhos de controle da água, durante a construção, de modo a não causar danos nem prejuízos ao contratante, ou a terceiros, sendo considerado como único responsável pelos danos que se produzam em decorrência destes trabalhos.

4.5.5 Remoção de Trabalhos Defeituosos ou em Desacordo com o Projeto ou Especificações

Qualquer material ou trabalho executado, que não satisfaça às especificações ou que difira do indicado nos desenhos do projeto ou qualquer trabalho não previsto, executado sem autorização escrita da fiscalização, será considerado como não aceitáveis ou não autorizados, devendo o construtor remover, reconstruir ou substituir o mesmo em qualquer parte da obra comprometida pelo trabalho defeituoso, ou não



JOTA BARROS
PROJETOS E ARQUITETURA

autorizado, sem



Prefeitura de
Pentecoste

Secretaria de Infraestrutura
e Desenvolvimento Urbano



direito a qualquer pagamento extra.

Qualquer omissão ou falta por parte da fiscalização em rejeitar algum trabalho que não satisfaça as condições do projeto ou das especificações não eximirá o construtor da responsabilidade em relação a estes. A negativa do construtor em cumprir prontamente as ordens da fiscalização, de construção e remoção dos referidos materiais e trabalho, implicará na permissão a Prefeitura para promover, por outros meios, a execução da ordem, sendo os custos dos serviços e materiais debitados e

deduzidos de quaisquer quantias devidas ao construtor.

4.5.6 Critérios de Medição

Somente serão medidos os serviços quando previstos em contrato, no projeto ou expressamente autorizados pelo contratante e ainda, desde que executado mediante e de acordo com a "ordem de serviço" e o estabelecido nestas especificações técnicas.

Para efeito de pagamento ou liberação de recursos, a FISCALIZAÇÃO não incluirá a aquisição de materiais como serviço executado, apenas observará se estarão dentro das normas e especificações projetadas.

Roberto Brigido Coelho Nunes
Arquiteto e Urbanista
RN: 245922-1

5. ESPECIFICAÇÕES TÉCNICAS DOS SERVIÇOS

5.1 Serviços Preliminares

5.1.1 Placa da Obra

A placa da obra deverá ser afixada em local bem visível, nas dimensões (3,00 x 2,00)m. Conforme modelo fornecido pela Contratante

A placa deverá estar instalada no máximo 5 dias após o início das obras. A placa será em lona, plotagem gráfica (BANNER), estruturada em madeira no requadro do perímetro e também internamente em travessas dispostas em cruz.

5.2 Conservação do Sistema Viário

5.2.1 Reconformação / Patronagem da plataforma

A Conformação da Plataforma será feita com a utilização de Motoniveladora nos trechos danificados onde não serão necessários a adição de material nem a regularização do subleito. O leito da estrada que irá receber adição deverá estar perfeitamente regularizado e consolidado sem a presença de "panelas" nem de "costelas", obedecendo às condições geométricas de alinhamento, greide e seção transversal projetados.

Todos os serviços deverão ser executados com rigorosa obediência

Roberto Brigido Coelho Nunes
Arquiteto e Urbanista
RN: 245922-1

Brasileiras e usuais e comuns referentes de engenharia.

A Abertura será efetuada com maquinaria adequada, com motoniveladora de pneus (Patrol), motoniveladora pesada com escarificador.

Regularização – operação destinada a conformar o leito estradal, na transversal e longitudinal, compreendendo cortes com perfis transversais e longitudinais. O material empregado na regularização do subleito serão os do próprio, não será permitida a execução dos serviços destas especificações em dias de chuva.

As áreas destinadas ao estacionamento e aos serviços de manutenção dos equipamentos devem ser localizadas de forma que resíduos de lubrificantes e/ou combustíveis, não sejam levados até cursos d'água.

5.2.2 Roçada Manual

A execução dos serviços de desmatamento através do roço manual numa largura de 1,50m para cada lateral das estradas nas áreas localizadas no limite de domínio da estrada.

O desenvolvimento dos serviços de roçada manual das laterais das estradas vicinais do município processar-se-á mediante a utilização de equipamentos do tipo Foices para roço, chibancas e machados. As Foices deverão ser utilizadas para roçagem das matas mais finas, com diâmetro, deverá ser utilizado o machado e as chibancas para fazer a arrancada de



JOTA BARROS
PROJETOS E ASSessorIA

alguns focos das



Prefeitura de
Pentecoste

Secretaria de Infraestrutura
e Desenvolvimento Urbano

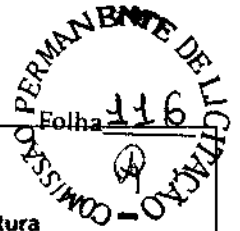

margens do leito da estrada, para evitar danos nos pneus dos veículos que fazer uso dessas estradas e assim causando prejuízo aos usuários.

Para as operações de roçada manual, será executada com diversas equipes formadas por 10(dez) homens e um feitor e distribuídas ao longo dos trechos de casa estrada.

O transporte desse pessoal até as locais de trabalho, serão de inteira responsabilidade da contratada, inclusive as refeições, lanches, água, etc.

6. CONSIDERAÇÕES FINAIS

A empresa contratada deverá fornecer os equipamentos básicos de proteção individual e segurança pessoal dos profissionais que executarão os serviços. O profissional deverá adotar todos os procedimentos de segurança necessários para garantir sua própria segurança, e dos bens móveis e imóveis de propriedade de particulares e do município.

A empresa deverá apresentar um profissional técnico responsável, que possua atribuição para emitir uma ART referente aos serviços – Engenheiro de Segurança do Trabalho e/ou Técnico de Segurança do Trabalho. O município se exime de qualquer responsabilidade pela imprudência e/ou imperícia praticada pelo profissional durante a execução dos serviços.

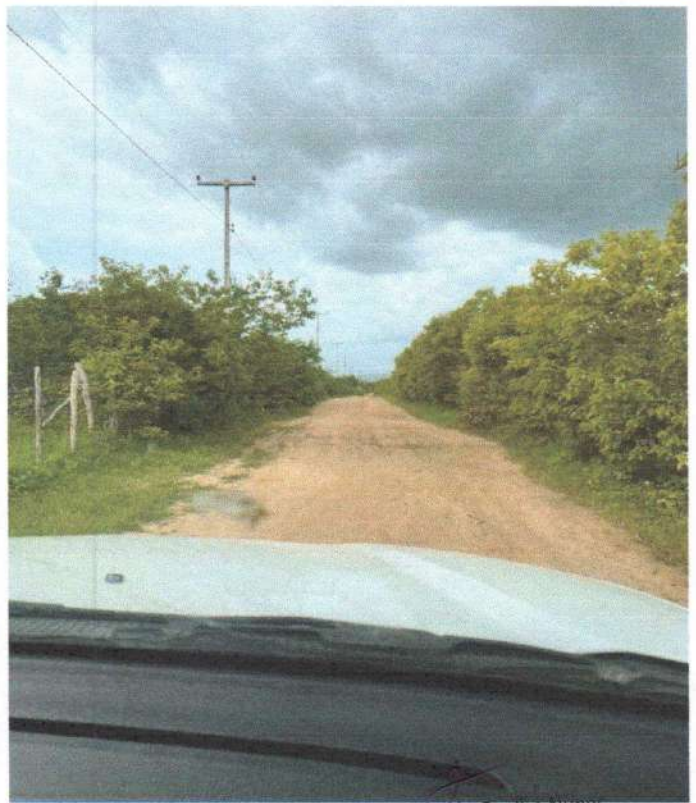
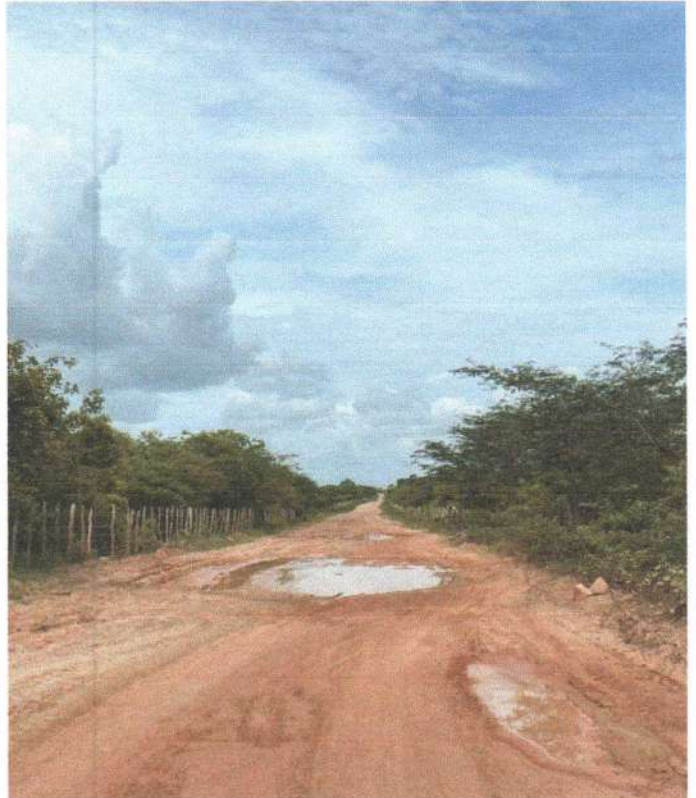

Roberto Brigido Coelho Nunes
Arquiteto e Urbanista
RN: 245922-1

RELATÓRIO FOTOGRÁFICO DOS TRECHOS CRÍTICOS

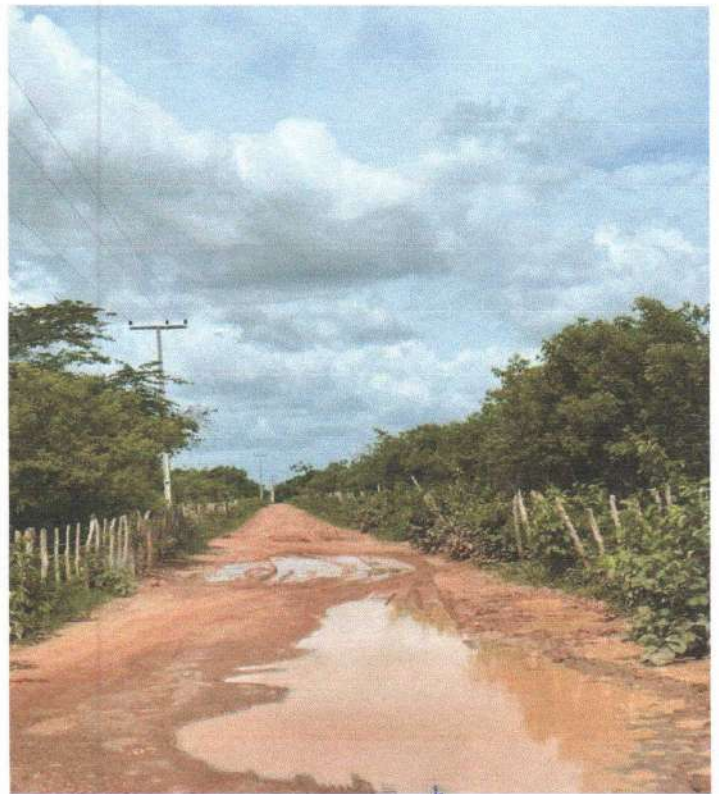
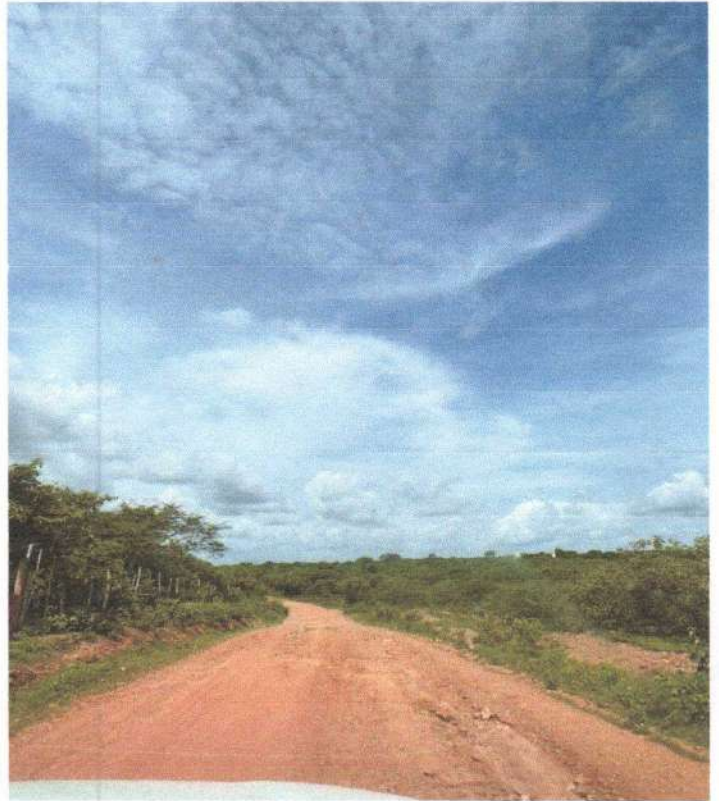

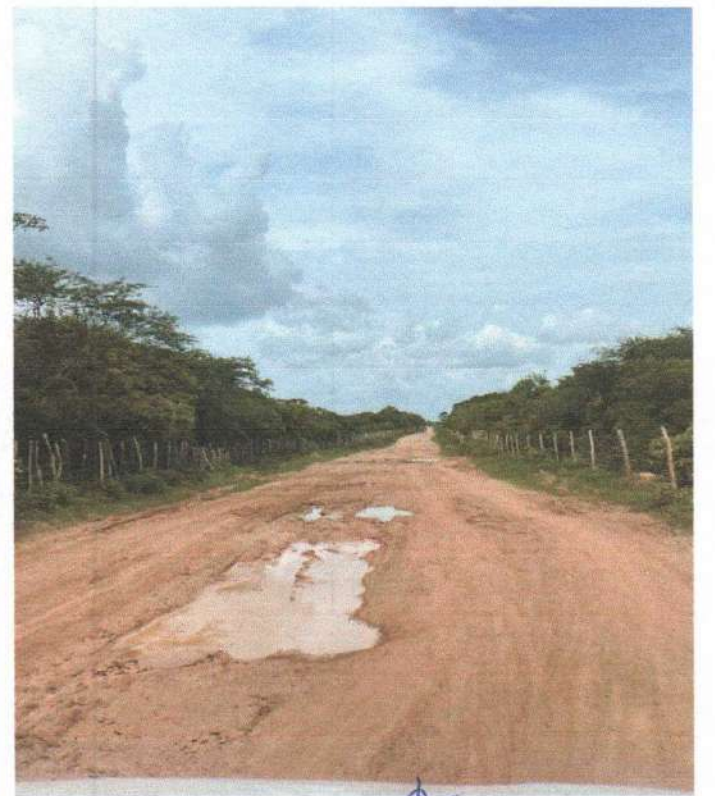
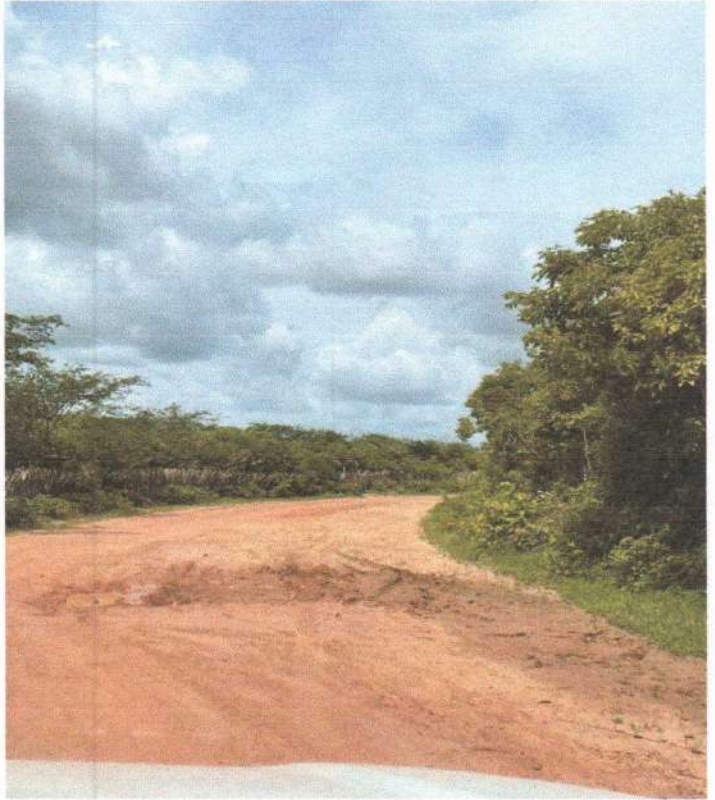
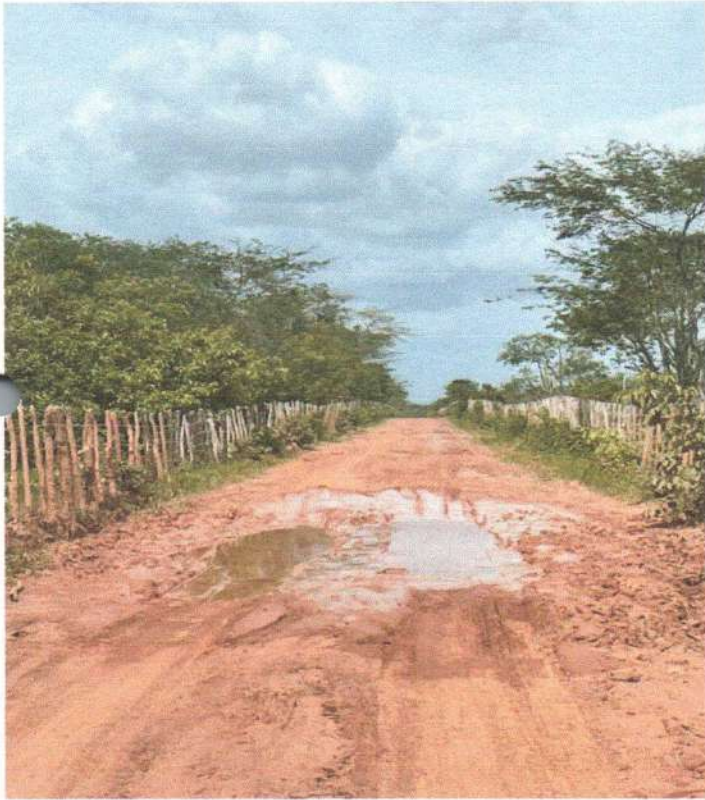

Roberto Brígido Coelho Nunes
Arquiteto e Urbanista
RN: 245922-1



Roberto Brígido Coelho Nunes
Arquiteto e Urbanista
RN: 245922-1

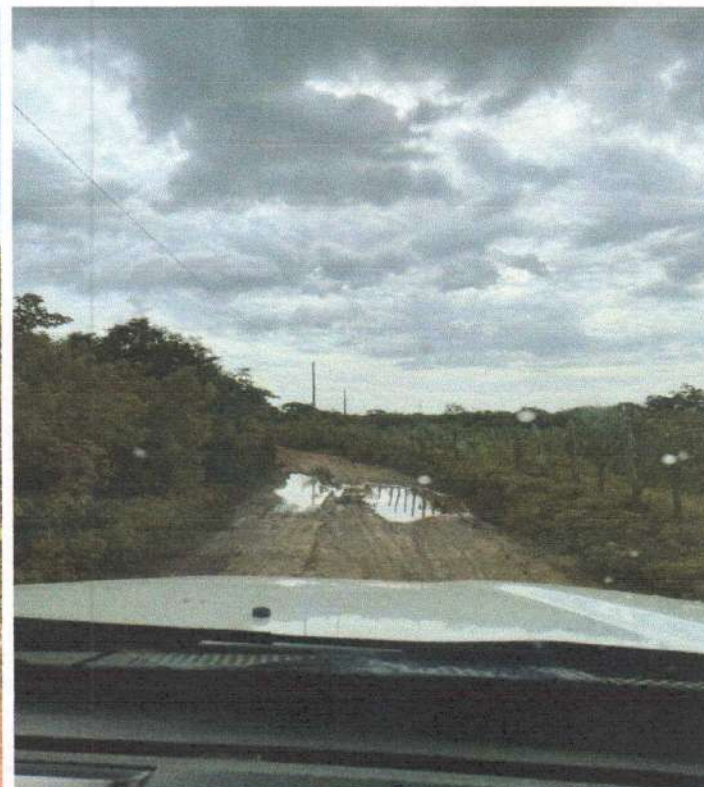
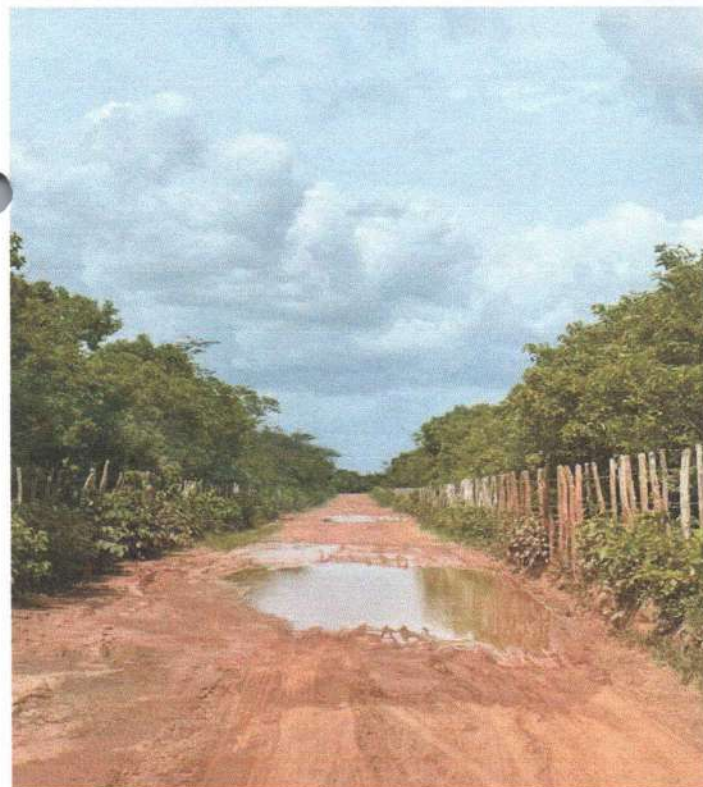
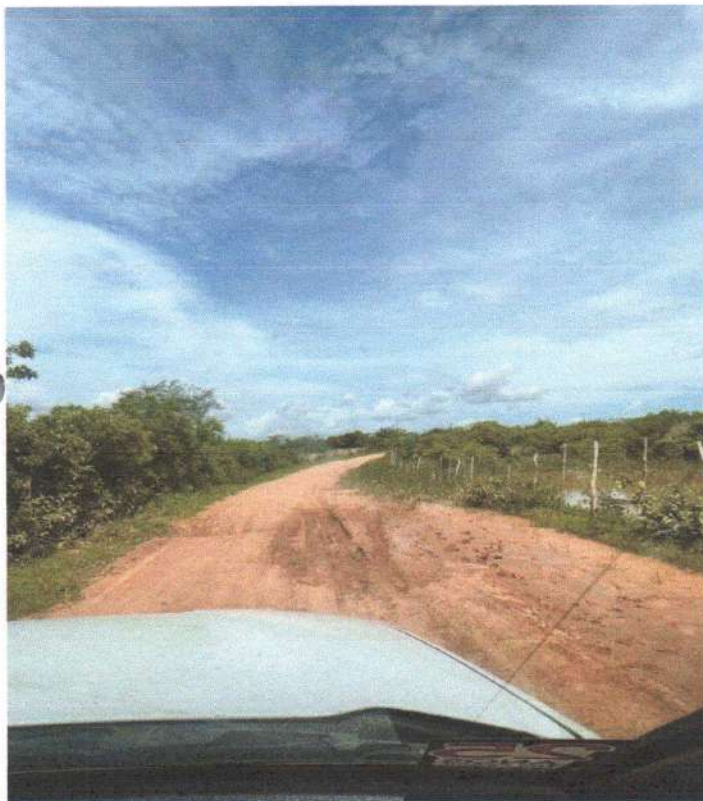

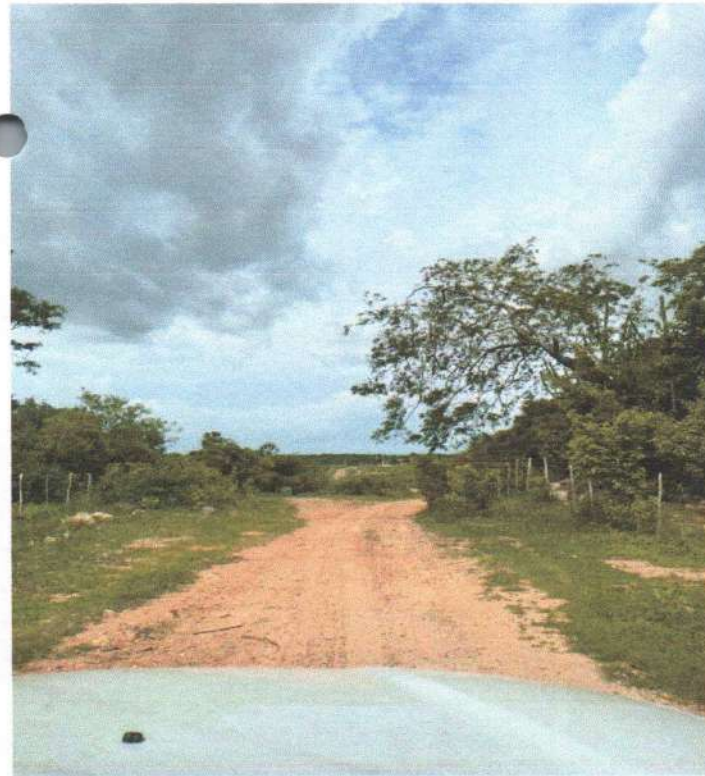
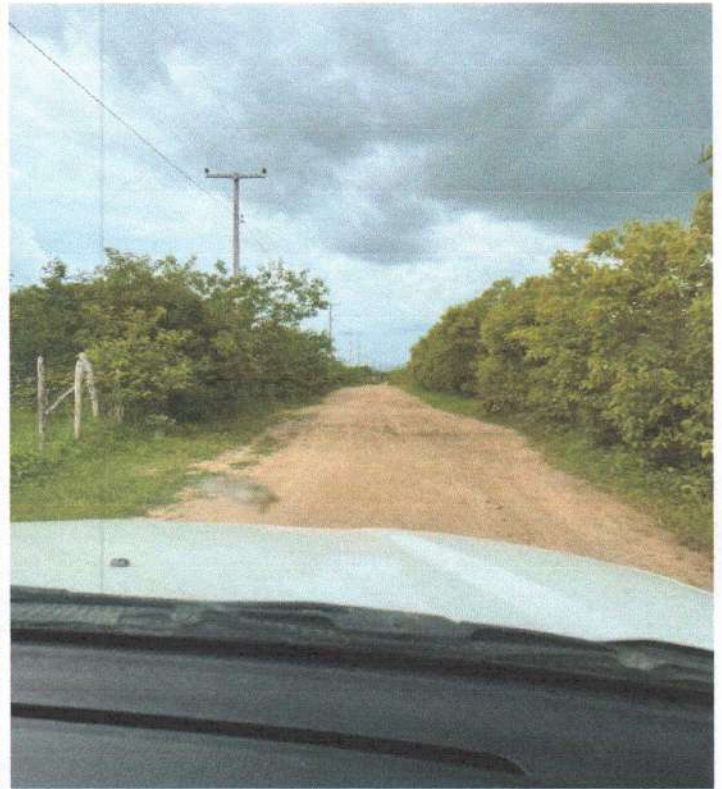
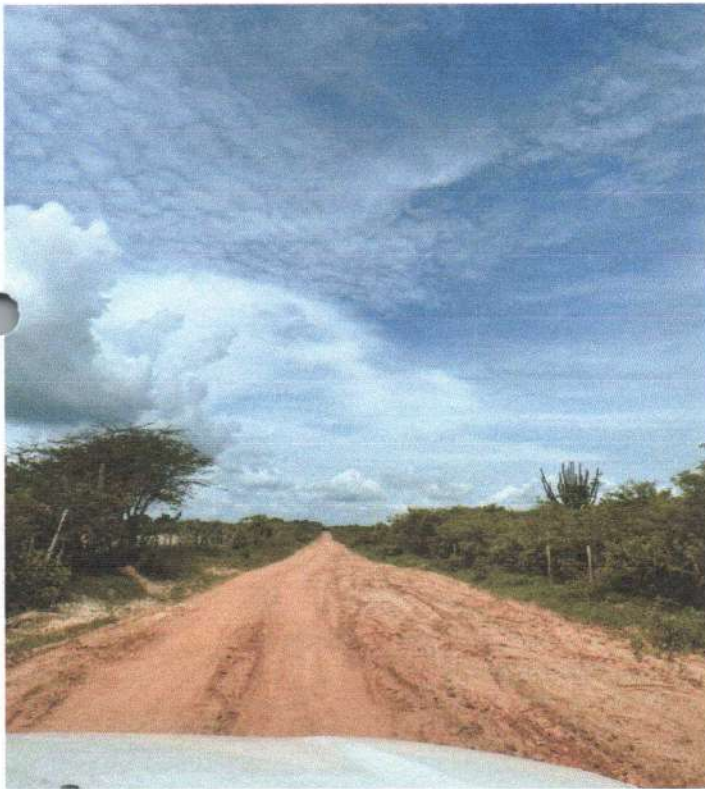

COMISSÃO PERMANENTE DE LICITAÇÃO
Folha 122



Prefeitura de Pentecoste

Secretaria de Infraestrutura e Desenvolvimento Urbano

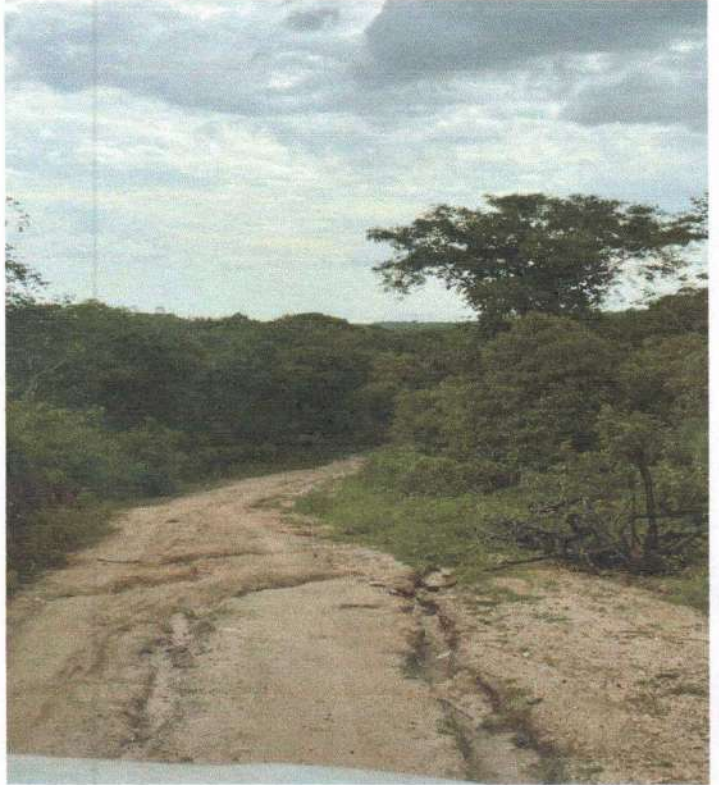

Roberto Brigido Coelho Nunes
Arquiteto e Urbanista
RN: 245922-1

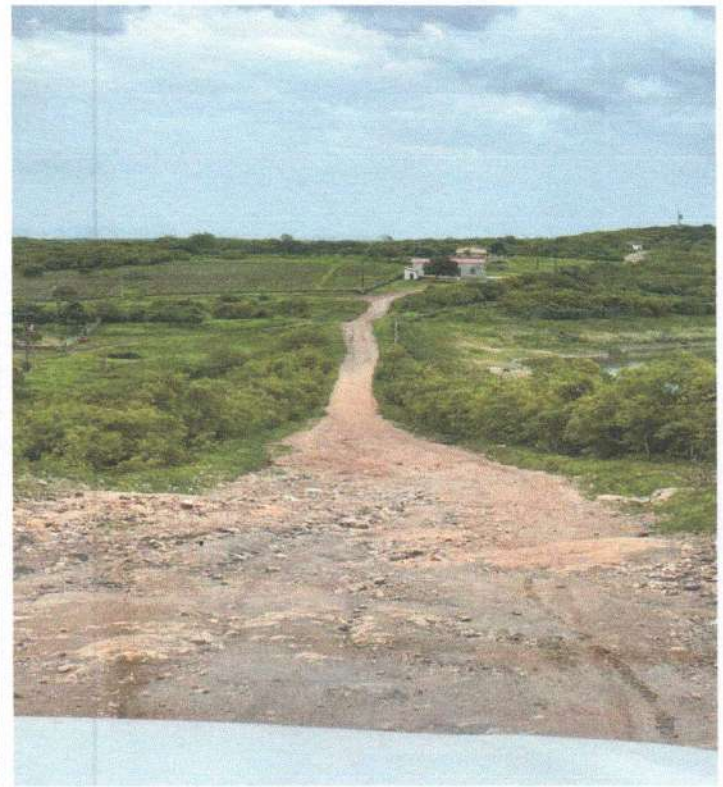
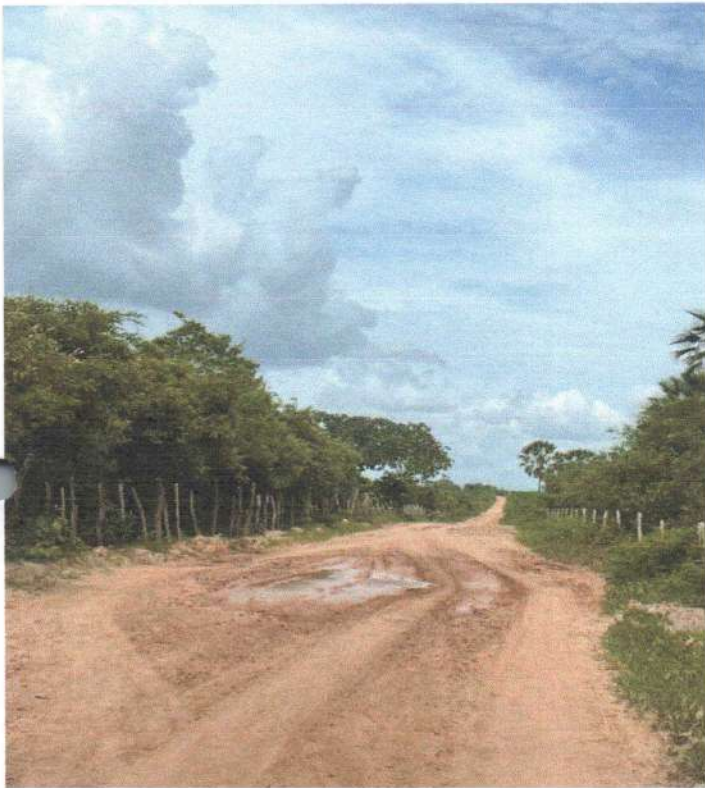

Roberto Brigido Coelho Nunes
Arquiteto e Urbanista
RN: 245922-1

COMISSÃO PERMANENTE DE LICITAÇÃO -
Folha 424



Prefeitura de Pentecoste

Secretaria de Infraestrutura e Desenvolvimento Urbano

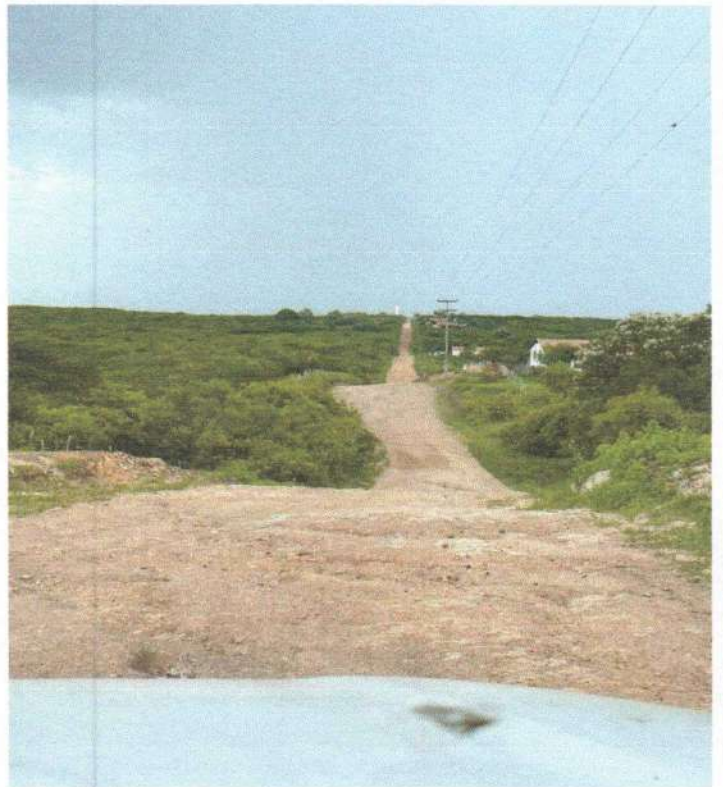
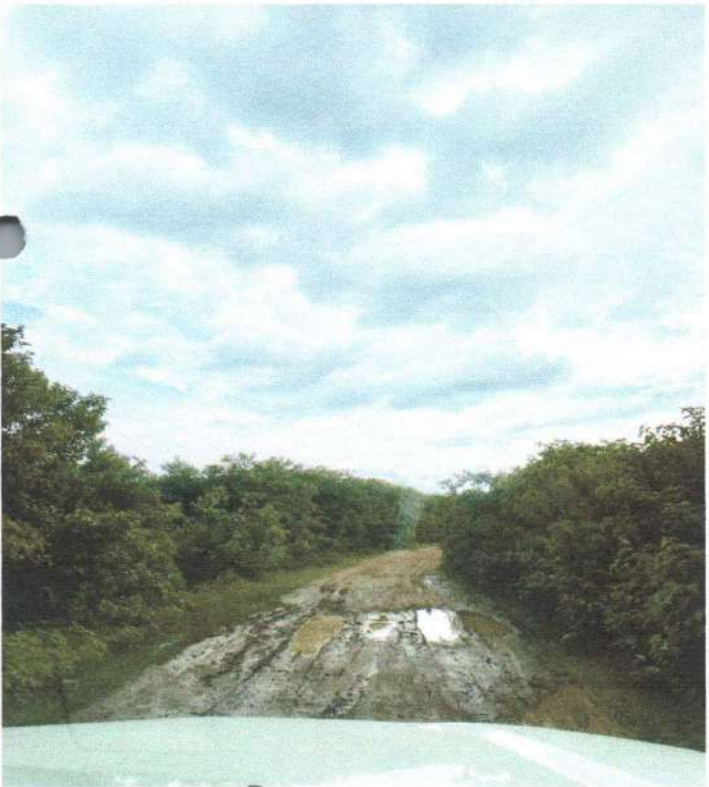
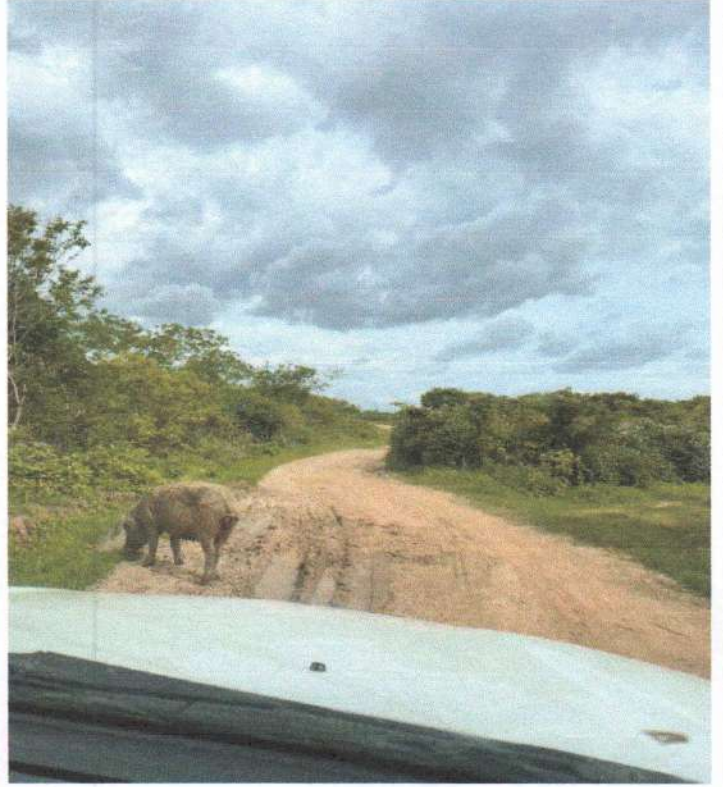
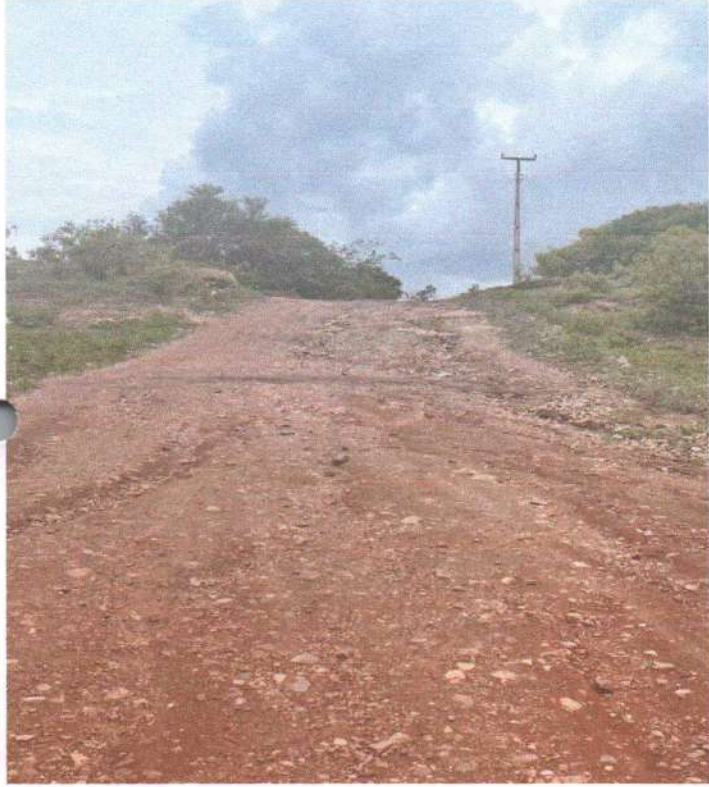

Roberto Brigido Coelho Nunes
Arquiteto e Urbanista
RN: 245922-1

OBRA: RECUPERAÇÃO DAS ESTRADAS VICINAIS - TRECHOS II e III, ZONA RURA
PENTECOSTE/CE



TABELA:
SEINFRA - 027.1 - Ceará

B.D.I.: 25,44%



Prefeitura de
Pentecoste

Secretaria de Infraestrutura
e Desenvolvimento Urbano

PLANILHA ORÇAMENTÁRIA

Item	Código	Banco	Descrição	Und	Quant.	Valor Unit	Valor Unit com BDI	Total	Peso (%)
1			SERVIÇOS PRELIMINARES					R\$ 2.625,00	0,35 %
1.1	C4541	SEINFRA	PLACA PADRÃO DE OBRA, TIPO BANNER	m ²	6,00	R\$ 348,79	R\$ 437,52	R\$ 2.625,13	0,34 %
2			CONSERVAÇÃO DO SISTEMA VIÁRIO					R\$ 778.381,41	99,66 %
2.1	C3109	SEINFRA	ROÇADA MANUAL	HA	135,00	R\$ 1.523,67	R\$ 1.911,29	R\$ 258.024,37	33,04 %
2.2	C3232	SEINFRA	RECONFORMAÇÃO/PATROLAGEM DA PLATAFORMA	m ²	5.925.850,00	R\$ 0,07	R\$ 0,088	R\$ 520.337,04	66,63 %
TOTAL GERAL DA OBRA COM BDI:								R\$ 780.986,41	100%

Roberto Brigido Coelli
Roberto Brigido Coelli Nunes
Arquiteto e Urbanista
RN: 245922-1

Roberto Brigido Coelli
Arquiteto e Urb:
RN: 245922-1

PROCESSO PERMANENTE DE LICITAÇÃO
Folha 126

OBRA: RECUPERAÇÃO DAS ESTRADAS VICINAIS - TRECHOS II e III, ZONA RURAL, PENTECOSTE/CE



Prefeitura de Pentecoste

Secretaria de Infraestrutura e Desenvolvimento Urbano

MEMORIAL DE CÁLCULO

Item	Descrição	Und	Quant.	Memória de Cálculo
1	SERVIÇOS PRELIMINARES			
1.1	PLACA PADRÃO DE OBRA, TIPO BANNER	m ²	6,0	= 2 X 3 = 6,00 M2
2	CONSERVAÇÃO DO SISTEMA VIÁRIO			
				= 450KM * 1.000 * (1,50M A CADA LADO * 2) / 10.000= 135 HÁ
2.1	ROÇADA MANUAL	HA	150	OBS: AS REGIÕES ONDE SERÃO REALIZADAS A ROÇAGEM MANUAL, SERÃO DEFINIDAS IN LOCO DE ACORDO COM A NECESSIDADE E APROVADAS PELO ENGENHEIRO FISCAL.
2.2	RECONFORMAÇÃO/PATROLAGEM DA PLATAFORMA	m ²	5.925.850,0	= (590,127 + 595,05) x 1000 x 5,00 larg. Média = 5.925,850 1.185,177X 1000 X 5,00 = 5.925.885 M2

 Roberto Brigido Coelho Nunes
 Arquiteto e Urbanista
 RN: 245922-1

OBRA: RECUPERAÇÃO DAS ESTRADAS VICINAIS - TRECHOS II e III, ZONA RURAL, PENTECOSTE/CE

B.D.I.: 25,44%



Secretaria de Infraestrutura e Desenvolvimento Urbano

CRONOGRAMA FÍSICO FINANCEIRO

PRAZO DE EXECUÇÃO DOS SERVIÇOS

ITEM	DESCRIÇÃO	TOTAL	1 MÊS		2 MÊS		3 MÊS		4 MÊS		5 MÊS		6 MÊS	
			%	valor R\$	%	valor R\$	%	valor R\$	%	valor R\$	%	valor R\$	%	valor R\$
1	SERVIÇOS PRELIMINARES	R\$ 2.625,00	100%	R\$ 2.625,00										
2	CONSERVAÇÃO DO SISTEMA VIÁRIO	R\$ 778.361,41	8%	R\$ 64.863,45	8%	R\$ 64.863,45	8%	R\$ 64.863,45	8%	R\$ 64.863,45	8%	R\$ 64.863,45	8%	R\$ 64.863,45
	VALOR TOTAL COM BDI:	R\$ 780.986,41												
	TOTAL PERCENTUAL SIMPLES (%):		8,64%		8,31%		8,31%		8,31%		8,31%		8,31%	
	TOTAL PERCENTUAL ACUMULADO (%):		8,64%		16,95%		25,25%		33,56%		41,86%		50,17%	

PRAZO DE EXECUÇÃO DOS SERVIÇOS

ITEM	DESCRIÇÃO	TOTAL	7 MÊS		8 MÊS		9 MÊS		10 MÊS		11 MÊS		12 MÊS	
			%	valor R\$	%	valor R\$	%	valor R\$	%	valor R\$	%	valor R\$	%	valor R\$
1	SERVIÇOS PRELIMINARES	R\$ 2.625,06												
2	CONSERVAÇÃO DO SISTEMA VIÁRIO	R\$ 778.361,41	9,33%	R\$ 64.863,45	8%	R\$ 64.863,45	8%	R\$ 64.863,45	8%	R\$ 64.863,45	8%	R\$ 64.863,45	8%	R\$ 64.863,45
	VALOR TOTAL COM BDI:	R\$ 780.986,47												
	TOTAL PERCENTUAL SIMPLES (%):		8,31%		8,31%		8,31%		8,31%		8,31%		8,31%	
	TOTAL PERCENTUAL ACUMULADO (%):		58,47%		66,78%		75,08%		83,39%		91,69%		98,00%	

PERMANENTE DE LICITAÇÃO
 Roberto Brigido Coelho Nunes
 Arquiteto e Urbanista
 RN: 245922-1

Folha 122
 106-901



Prefeitura de
 Pentecoste

Secretaria de Infraestrutura
 e Desenvolvimento Urbano

RECUPERAÇÃO DAS ESTRADAS VICINAIS - TRECHOS II e III, ZONA RURAL, PENTECOSTE/CE

COMPOSIÇÕES DE CUSTOS UNITÁRIOS DA TABELA SEINFRA-CE

C4541		PLACA PADRÃO DE OBRA, TIPO BANNER	M2			348,79
MAO DE OBRA						
11530	MONTADOR		Unidade	Coefficiente	Preço	Total
12391	PEDREIRO		H	3,0000	20,7700	62,3100
12543	SERVENTE		H	3,0000	20,7700	62,3100
					15,5500	46,6500
						Total: 171,2700
MATERIAIS						
10871	COTOVELO AÇO GALVANIZADO DE 1 1/2"		UN	0,1700	24,5300	4,1701
11945	TE AÇO GALVANIZADO DE 1 1/2'		UN	0,1700	31,6000	5,3720
12170	TUBO AÇO GALVANIZADO DE 40MM (1 1/2')		M	1,5000	49,2500	73,8750
18395	LONA C/ APLICAÇÃO DE ILHOSES E LACRES, IMPRESSA C/ LOGOMARCAS E DESCRIÇÃO DA OBRA		M2	1,0000	87,5300	87,5300
						Total: 170,9471
SERVIÇOS						
C0830	CONCRETO CICLÓPICO FCK 15 MPa COM AGREGADO ADQUIRIDO		M3	0,0125	525,8798	6,5735
						Total: 6,5735
						Total Simples: 348,79
						Encargos Sociais: INCLUSO
						Total Geral s/ BDI: 348,79

C3109		ROÇADA MANUAL	HA			1.523,67
MAO DE OBRA						
12543	SERVENTE		Unidade	Coefficiente	Preço	Total
16815	ENCARREGADO DE TURMA / FEITOR		H	83,3333	15,5500	1.295,8333
			H	8,3333	27,3400	227,8333
						Total: 1.523,6666
						Total Simples: 1.523,67
						Encargos Sociais: INCLUSO
						Total Geral s/ BDI: 1.523,67

C3232		RECONFORMAÇÃO/PATROLAGEM DA PLATAFORMA	M2			0,07
EQUIPAMENTOS (CHORARIO)						
10642	MOTO NIVELADORA (CHI)		Unidade	Coefficiente	Preço	Total
10756	MOTO NIVELADORA (CHP)		H	0,0000	76,5747	0,0000
			H	0,0003	218,3516	0,0607
						Total: 0,0607
MAO DE OBRA						
12543	SERVENTE		H	0,0006	15,5500	0,0086
						Total: 0,0086
						Total Simples: 0,07
						Encargos Sociais: INCLUSO
						Total Geral s/ BDI: 0,07

Roberto Brígido Coelho Nunes
 Arquiteto e Urbanista
 RN 245922-1

PREFEITURA MUNICIPAL DE PENTECOSTE



01/04/2021

Prefeitura Municipal de Pentecoste-CE

OBRA: RECUPERAÇÃO DAS ESTRADAS VICINAIS NO MUNICÍPIO DE PENTECOSTE – ZONA RURAL – REGIÃO II E III

Construção de Rodovias e Ferrovias

1 Declarações de responsabilidade do ORÇAMENTISTA

1.1 Fórmula de cálculo do BDI:

$$BDI = \frac{(1 + AC + S + G + R) \cdot (1 + DF) \cdot (1 + L)}{1 - I} - 1$$

A fórmula do BDI e os valores de referência de suas parcelas constam no Acórdão 2.622/2013 – Plenário.

BDI SEM DESONERAÇÃO 19,45%

Percentual menor que o 1º quartil do BDI Referencial

O Orçamento é Desonerado? **SIM**
 Com a CPRB 4 Sim o BDI ADOPTADO é: **25,44%**

PARCELAS DO BDI		
COD	DESCRIÇÃO	%
AC	Administração central	3,80%
S + G	Seguro e garantia	0,32%
R	Risco	0,50%
DF	Despesas financeiras	1,02%
L	Lucro	6,64%
I	Impostos	5,65%
	PIS	0,65%
	COFINS	3,00%
	ISS	2,00%

O Memorando-Circular 1651/2018/DIREX/SEDE do DNIT trata do cálculo das despesas financeiras com base na taxa SELIC. Ele foi aplicado? **NÃO**

1.2 Declaração referente ao SINAPI

Os valores dos serviços com itens que possuem a legenda "AS" (ou seja, que possuem custos referentes a São Paulo) são adequados ao empreendimento em questão.

1.3 Os serviços orçados são suficientes para a execução do objeto, inclusive:

- NÃO** Não foi necessário orçar mobilização e/ou desmobilização.
- NÃO** Não foi necessário orçar administração local.
- NÃO** Não foi necessário orçar canteiro obras.

Responsável Técnico pelo Orçamento

Roberto
 Roberto Brigido Coelho Nunes
 Arquiteto e Urbanista
 RN. 245922-1

PREFEITURA MUNICIPAL DE PENTECOSTE



2 Declarações de responsabilidade do TOMADOR

2.1 Declaração informativa referente ao ISS

- A alíquota de ISS prevista no Código Tributário Municipal, para o tipo de intervenção em tela é de: 5,00%
- A base de cálculo sobre a qual incide a referida alíquota equivale ao seguinte percentual do valor da obra, em virtude da exclusão dos valores referentes aos materiais não produzidos em canteiro: 40,00%
- A alíquota efetiva de ISS a ser utilizada no BDI é: 2,00%

2.2 Declaração referente ao Tipo de Orçamento

O Orçamento Desonerado é mais adequado para a Administração Pública que o Não Desonerado

2.3 Declaração referente ao Regime de Execução

O regime de execução da obra em tela será: **EPG - EMPREITADA PREÇO GLOBAL**

2.4 Declaração referente à Data Base do Orçamento

A data base do orçamento é **27.1 - SEINFRA**

2.5 Ratificamos o BDI adotado: 25,44%. Percentual menor que o 1º quartil do BDI Referencial.

2.6 O empreendimento atende ao objetivos do Programa e possuirá funcionalidade imediata.

Roberto Brigido Coelho A.
Arquiteto e Urbanista
RN: 245922-1

**CAU/BR**Conselho de Arquitetura
e Urbanismo do Brasil

Registro de Responsabilidade Técnica - RRT

RRT SIMPLES
SI10640976100**Verificar Autenticidade****1. RESPONSÁVEL TÉCNICO****1.1 Arquiteto(a) e Urbanista**Nome Civil/Social: ROBERTO BRIGIDO COELHO
NUNES

CPF: 815.466.963-34

Tel: (85) 9971-52080

Data de Registro: 02/03/2020

Registro Nacional: 0002459221 E-mail: ROBERTOBRIGIDO@GMAIL.COM

1.2 Empresa ContratadaRazão Social: JOTA BARROS PROJETOS E ASSESSORIA TECNICA EIRELI
CNPJ: 07.279.410/0001-62

Número CAU: PJ24161-0

Data de registro: 30/09/2013

2. DETALHES DO RRT

Nº do RRT: SI10640976100CT001

Data de Cadastro: 12/04/2021

Modalidade: RRT SIMPLES

Data de Registro: 13/04/2021

Forma de Registro: INICIAL

Tipologia:
Público

Forma de Participação: INDIVIDUAL

2.1 Valor do RRT

Valor do RRT: R\$97,95

Pago em: 12/04/2021

3.DADOS DO CONTRATO**3.1 Contrato 2020.08.20.44-CP-ADM**

Nº do RRT: SI10640976100CT001

CPF/CNPJ:
07.682.651/0001-58Nº Contrato: 2020.08.20.44-CP-
ADMData de Início:
01/04/2021Contratante: PREFEITURA
MUNICIPAL DE PENTECOSTEValor de Contrato: R\$
25.375,00

Data de Celebração: 11/01/2021

Previsão de
Término:
16/04/2021**3.1.1 Dados da Obra/Serviço Técnico**

CEP: 62000000

Logradouro: SDO 1 E 2

Bairro: ZONA RURAL I E II

UF: CE

Nº: S N

Complemento:

Cidade: pentecoste

Longitude:

Latitude:

3.1.2 Descrição da Obra/Serviço Técnico

RECUPERAÇÃO DAS ESTRADAS VICINAIS - TRECHOS II e III, ZONA RURAL NO MUNICÍPIO DE PENTECOSTE/CE

3.1.3 Declaração de Acessibilidade

Declaro a não exigibilidade de atendimento às regras de acessibilidade previstas em legislação e em normas técnicas pertinentes para as edificações abertas ao público, de uso público ou privativas de uso coletivo, conforme § 1º do art. 56 da Lei nº 13.146, de 06 de julho de 2015.

**CAU/BR**

Conselho de Arquitetura e Urbanismo do Brasil

Registro de Responsabilidade Técnica - RRT

RRT SIMPLES
SI10640976100**Verificar Autenticidade****3.1.4 Dados da Atividade Técnica**

Grupo: PROJETO	Quantidade: 590
Atividade: 1.9 - INSTALAÇÕES E EQUIPAMENTOS REFERENTES AO URBANISMO -> 1.9.1 - Projeto de movimentação de terra, drenagem e pavimentação	Unidade: ha
Grupo: PROJETO	Quantidade: 1
Atividade: 1.7 - RELATÓRIOS TÉCNICOS DE ARQUITETURA -> 1.7.1 - Memorial descritivo	Unidade: un
Grupo: PROJETO	Quantidade: 1
Atividade: 1.10 - RELATÓRIOS TÉCNICOS URBANÍSTICOS -> 1.10.3 - Orçamento	Unidade: un

4. RRT VINCULADO POR FORMA DE REGISTRO**4.1.1 RRT's Vinculados**

Número do RRT	Forma de Registro	Contratante	Data de Registro	Data de Pagamento
Nº do RRT: SI10640976100CT001	INICIAL	PREFEITURA MUNICIPAL DE PENTECOSTE	12/04/2021	12/04/2021

5. DECLARAÇÃO DE VERACIDADE

Declaro para os devidos fins de direitos e obrigações, sob as penas previstas na legislação vigente, que as informações cadastradas neste RRT são verdadeiras e de minha responsabilidade técnica e civil.

6. ASSINATURA ELETRÔNICA

Documento assinado eletronicamente por meio do cadastro do arquiteto(a) e urbanista ROBERTO BRIGIDO COELHO NUNES, registro CAU nº 0002459221, na data e hora: 12/04/2021 09:57:36, com o uso de login e de senha pessoal e intransferível.



PREFEITURA MUNICIPAL

PENTECOSTE



ANEXO II

MINUTA DA PROPOSTA DE PREÇOS

À Comissão Permanente de Licitação de Pentecoste-CE.

Através do presente declaramos inteira submissão aos ditames da Lei n.º 8.666/93 e suas posteriores alterações e, às cláusulas e condições previstas na Tomada de Preços n.º 2021.05.10.24-TP-ADM.

Declaramos que no preço proposto, estão inclusos todos os custos necessários para execução dos serviços, objeto da licitação, como todas as despesas com a mão-de-obra a ser utilizada, bem como todos os tributos, encargos trabalhistas, comerciais e quaisquer outras despesas que incidam ou venham a incidir sobre o objeto desta licitação, e que influenciem na formação dos preços desta Proposta.

Declaramos ainda que não possuímos nenhum fato que nos impeça de participar desta Licitação.

ITEM	DESCRIÇÃO	VALOR GLOBAL (R\$)
1	RECUPERAÇÃO DAS ESTRADAS VICINAIS DAS REGIÕES II E III ZONA RURAL NO MUNICÍPIO DE PENTECOSTE	

VALOR GLOBAL DA PROPOSTA R\$:

Proponente:

Endereço:

Cidade:

CNPJ:

Telefone:

E-mail:

CEP:

Validade da Proposta: 60 (sessenta) dias

Prazo de execução do objeto: Conforme cronograma físico financeiro do projeto.

_____ -UF, ____ DE _____ DE _____.

Assinatura



PREFEITURA MUNICIPAL

PENTECOSTE



ANEXO III MINUTA DO CONTRATO

CONTRATO DE EMPREITADA Nº _____ 2021.05.10.24-TP-ADM

TERMO DE CONTRATO QUE ENTRE SI CELEBRAM O MUNICÍPIO DE PENTECOSTE, ATRAVÉS DA PREFEITURA MUNICIPAL DE PENTECOSTE, COM _____ PARA O FIM QUE A SEGUIR SE DECLARA.

CONTRATANTE: O MUNICÍPIO de PENTECOSTE, pessoa jurídica de direito público interno, através DA PREFEITURA MUNICIPAL de Pentecoste –estabelecido Praça Bernardino Gomes Bezerra, 457 Centro Pentecoste - CE, inscrito no CNPJ sob o nº 07.682.651/00001-58, neste ato representado pelo SECRETÁRIO DE INFRAESTRUTURA E DESENVOLVIMENTO URBANO Sr. (a). _____, inscrita no CPF: _____ doravante denominada de **CONTRATANTE**, no final assinado e do outro lado _____, com sede na cidade de _____ Estado do _____ - à Rua _____, inscrita no CNPJ/MF nº _____, representada por _____ no final assinado(a) doravante denominado **CONTRATADA**, de acordo com a Tomada de Preços nº 2021.05.10.24-TP-ADM, processo nº 2021.05.10.24-TP-ADM, em conformidade com que preceitua a Lei Federal nº 8.666/93 e suas alterações posteriores, sujeitando-se os Contratantes às suas normas e às cláusulas e condições a seguir pactuadas.

CLÁUSULA PRIMEIRA – DA FUNDAMENTAÇÃO LEGAL

1. O presente Contrato tem como fundamento na **Tomada de Preços nº 2021.05.10.24-TP-ADM** devidamente homologado pelo **SECRETÁRIO DE INFRAESTRUTURA E DESENVOLVIMENTO URBANO**, Sr. _____ e a proposta da **CONTRATADA**, tudo parte integrante deste Termo, independente de transcrição.

CLÁUSULA SEGUNDA – DO OBJETO CONTRATUAL

2.1- A presente licitação tem como objeto, a **CONTRATAÇÃO DE SERVIÇOS DE ENGENHARIA PARA EXECUÇÃO DA RECUPERAÇÃO DAS ESTRADAS VICINAIS DAS REGIÕES II E III ZONA RURAL NO MUNICÍPIO DE PENTECOSTE**, conforme descrição no anexo I do edital e na proposta de preços da contratada que constituem parte integrante deste termo contratual e conforme pauta a seguir:

ITEM	DESCRIÇÃO	VALOR GLOBAL

CLÁUSULA TERCEIRA – DO REGIME DE EXECUÇÃO E DAS CONDIÇÕES DO RECEBIMENTO DO OBJETO

- 3.1 – O contrato proveniente da presente licitação será executado de forma indireta sob o regime de execução empreitada por preço global, sendo a execução acompanhada, conforme o caso, nos termos do art. 67 e 73 da Lei federal nº 8.666/93 e alterações posteriores.
- 3.2- A administração rejeitará o objeto executado em desacordo com o contrato (art. 76 da lei Federal 8.666/93).
- 3.3 - O objeto do contrato não poderá ser objeto de cessão, subcontratação ou transferência, no todo ou em parte.



PREFEITURA MUNICIPAL

PENTECOSTE



3.4. O contratado é obrigado a reparar, corrigir, remover, reconstruir ou substituir, às suas expensas, no total ou em parte, o objeto do contrato em que se verificarem vícios, defeitos ou incorreções resultantes da execução ou de materiais empregados.

3.5. O contratado é responsável pelos danos causados diretamente à Administração ou a terceiros, decorrentes de sua culpa ou dolo na execução do contrato, não excluindo ou reduzindo essa responsabilidade a fiscalização ou o acompanhamento pelo órgão interessado.

3.6. O contratado é responsável pelos encargos trabalhistas, previdenciários, fiscais e comerciais resultantes da execução do contrato.

3.7 - Do recebimento do objeto:

3.7.1 - O objeto deste contrato será recebido em duas etapas:

3.7.1.1 - **Provisoriamente**, pelo responsável por seu acompanhamento e fiscalização para efeito de posterior verificação da conformidade com as especificações do edital e/ou projeto da obra/serviço, mediante termo circunstanciado, assinado pelas partes em até 15 (quinze) dias da comunicação escrita do contratado;

3.7.1.2 - **Definitivamente**, por servidor ou comissão designada pela autoridade competente mediante termo circunstanciado, após vistoria e verificação da qualidade que comprove a adequação do objeto aos termos do Projeto da Obra e/ou Edital, observado o disposto no Art. 69 da lei 8.666/93.

CLÁUSULA QUARTA - DO VALOR

4.1-O valor total do presente Contrato é de R\$ _____ (_____), a ser pago de acordo com o determinado na Cláusula Sétima.

CLÁUSULA QUINTA - DA VIGÊNCIA DA PRORROGAÇÃO E PRAZO DE EXECUÇÃO

5.1- O contrato terá um prazo de vigência a partir da assinatura por **12 (doze) meses**, podendo ser prorrogado nos casos e formas previstos na Lei nº 8.666/93 e suas alterações posteriores.

CLÁUSULA SEXTA - DAS ALTERAÇÕES CONTRATUAIS

6.1 - O presente contrato poderá ser alterado, com as devidas justificativas, nos seguintes casos:

I - Unilateralmente pela Administração:

a). Quando houver modificação do projeto ou das especificações, para melhor adequação técnica aos seus objetivos;

b). Quando necessária a modificação do valor contratual em decorrência de acréscimo ou diminuição quantitativa de seu objeto, nos limites permitidos por esta Lei;

II - Por acordo das partes:

a). Quando conveniente a substituição da garantia de execução;

b). Quando necessária a modificação do regime de execução da obra, em face de verificação técnica da inaplicabilidade dos termos contratuais originários;

c). Quando necessária a modificação da forma de pagamento, por imposição de circunstâncias supervenientes, mantido o valor inicial atualizado, vedada a antecipação do pagamento, com relação ao cronograma financeiro fixado;

d). Para restabelecer a relação que as partes pactuaram inicialmente entre os encargos do contratado e a retribuição da administração para a justa remuneração da obra, objetivando a manutenção do equilíbrio econômico-financeiro inicial do contrato.

6.2 - O contratado fica obrigado a aceitar, nas mesmas condições contratuais, os acréscimos ou supressões que se fizerem na obra ou serviços, até 25% (vinte e cinco por cento) do valor inicial atualizado do contrato, conforme o disposto no § 1º, art. 65, da Lei n.º 8.666/93 e suas alterações posteriores.



PREFEITURA MUNICIPAL

PENTECOSTE



CLÁUSULA SÉTIMA - DA FORMA DE PAGAMENTO DO PREÇO E DO CRITÉRIO REAJUSTE

7.1 - **O PAGAMENTO** será efetuado conforme andamento da obra ou cronograma físico financeiro, no prazo máximo de até 30 (trinta) dias contados da planilha de medição da obra, mediante a apresentação das Notas Fiscais/Faturas devidamente atestadas pelo Setor Competente, de acordo com as exigências administrativas em vigor.

7.2 - O Cronograma de desembolso máximo por período, será conforme estabelecido no cronograma físico financeiro, constante no anexo do presente edital.

7.3- Serão descontados da parcela sobre o valor da fatura, os valores decorrentes de indenizações ou de multas eventualmente registrados.

7.4 - A atualização financeira somente será promovida para equilíbrio econômico financeiro se acaso o contratado comprovar a variação mercadológica.

7.5 - Não haverá antecipação de pagamento.

7.6 - A Empresa vencedora deverá apresentar, junto com a fatura, como condição para que o pagamento seja efetuado, os comprovantes de regularidade fiscal.

7.7 - **PREÇOS:** Os preços ofertados devem ser apresentados com a incidência de todos os custos necessários para execução dos serviços, objeto da licitação, como todas as despesas com a mão-de-obra a ser utilizada, bem como todos os tributos, encargos trabalhistas, comerciais e quaisquer outras despesas que incidam ou venham a incidir sobre o objeto desta licitação, e que influenciem na formação dos preços desta Proposta.

7.8 - **REAJUSTE:** Os valores constantes das propostas não sofrerão reajuste, salvo os casos de equilíbrio econômico-financeiro devidamente sacramentado no Art. 65, II alínea "d" da Lei 8.666/93 e alterações posteriores, o preço poderá ser realinhado desde que a variação do preço seja solicitada e comprovada pela contratada.

CLÁUSULA OITAVAS OBRIGAÇÕES DA CONTRATANTE

8.1- A Contratante se obriga a proporcionar a Contratada, todas as condições necessárias ao pleno cumprimento das obrigações decorrentes da presente licitação, conforme estabelece a Lei n.º 8.666/93.

8.2 - Comunicar a contratada toda e qualquer ocorrência relacionada com a execução do objeto contratual, diligenciando nos casos que exigirem providências corretivas;

8.3- Providenciar o pagamento à contratada à vista das Notas Fiscais/Faturas e recibo, devidamente atestadas pelo setor competente.

8.4- Cabe ao contratante, a seu critério e através de servidor designado pela administração exerce ampla, e restrita e permanente fiscalização de todas as fases de execução das obrigações e do desempenho da Contratada, sem prejuízo do dever desta de fiscalizar seus empregados prepostos ou subordinados.

CLÁUSULA NONA DAS OBRIGAÇÕES DA CONTRATADA

9.1- Executar o objeto do Contrato de conformidade com as condições e prazos estabelecidos no edital, no Termo Contratual e na proposta vencedora do certame;

9.2- Manter durante toda a execução do objeto contratual, em compatibilidade com as obrigações assumidas, todas as condições de habilitação e qualificação exigidas na Lei de Licitações;

9.3- Utilizar profissionais devidamente habilitados;

9.4- Providenciar a imediata correção das deficiências e/ou irregularidades apontadas pela Contratante;

9.5- Arcar com eventuais prejuízos causados à Contratante e/ou terceiros, provocados por ineficiência ou irregularidade cometida por seus empregados e/ou prepostos envolvidos na execução do objeto contratual;



PREFEITURA MUNICIPAL

PENTECOSTE



10.6- Assumir inteira responsabilidade com todas as despesas diretas e indiretas com as pessoas envolvidas na execução do objeto contratual, que não terão nenhum vínculo empregatício com a Contratante;

9.7- Aceitar nas mesmas condições contratuais os acréscimos e supressões até o limite fixado no § 1º, do art. 65, da Lei nº 8.666/93 e suas alterações posteriores;

9.8- A contratada declara aceitar, integralmente, todos os métodos e processos de inspeção, verificação e controle a serem adotados pela contratante.

9.9 - A contratada declara concordância com a adequação do projeto parte integrante do edital de licitação e as alterações contratuais sob alegação de falhas ou omissões em qualquer das peças, orçamentos, plantas, especificações, memoriais e estudos técnicos preliminares do projeto não poderão ultrapassar, no seu conjunto, dez por cento do valor total do contrato, computando-se esse percentual para verificação do limite previsto no § 1º do art. 65 da Lei nº 8.666, de 1993.

9.10 - A responsabilidade pela qualidade da obra, materiais e serviços executados/fornecidos, será da empresa contratada, inclusive a promoção de readequações, sempre que detectadas impropriedades que possam comprometer a execução do objeto licitado.

CLÁUSULA DÉCIMA - DA DOTAÇÃO ORÇAMENTÁRIA

10.1- As despesas decorrentes do contrato a ser celebrado com a empresa vencedora, correrão por conta da dotação orçamentária a seguir:

SERVIÇO	UNIDADE ORÇAMENTÁRIA	PROJETOS ATIVIDADES	ELEMENTO DE DESPESAS
Pavimentação, Ampliação e Melhoria da Malha Rodoviária Municipal.	0601- Secretaria de Infraestrutura e Desenvolvimento Urbano	26.782.0501.1.013	4.4.90.51.00

CLÁUSULA DÉCIMA PRIMEIRA - DAS SANÇÕES ADMINISTRATIVAS

11.1- Pela inexecução total ou parcial das obrigações assumidas, garantidas a prévia defesa, a Administração poderá aplicar à Contratada, as seguintes sanções:

a) advertência.

b) Multa:

b.1) De 5% (cinco por cento), calculada sobre o valor a ser pago à Contratada, pelo atraso injustificado na execução do objeto contratual;

b.2). De 10% (dez por cento) sobre o valor do Contrato pela inexecução total ou parcial do objeto contratual;

b.3) Os valores das multas referidas neste item serão descontados "ex-officio" da licitante vencedora, mediante subtração a ser efetuada em qualquer fatura de crédito em seu favor que mantenha junto à Prefeitura de Pentecoste, independente de notificação ou interpelação judicial ou extrajudicial.

c) Suspensão temporária de participação em licitação e impedimento de contratar com a Administração por prazo não superior a 02 (dois) anos, nas hipóteses de execução irregular, atrasos ou inexecução de que resulte prejuízo para a administração.

d) Declaração de Inidoneidade para licitar ou contratar com a Administração Pública, de no mínimo 2 (dois) anos, ou enquanto perdurarem os motivos determinantes da punição ou até que seja promovida a sua reabilitação, nas hipóteses em que a execução irregular, os atrasos ou a inexecução associem-se à prática de ilícito penal.

CLÁUSULA DÉCIMA SEGUNDA - DA RESCISÃO CONTRATUAL

12.1 - A inexecução total ou parcial do contrato enseja a sua rescisão, com as consequências contratuais e as previstas na Cláusula anterior do presente termo.

12.2. Constituem motivo para rescisão do contrato:

I - O não cumprimento de cláusulas contratuais, especificações, projetos ou prazos;

II - O cumprimento irregular de cláusulas contratuais, especificações, projetos e prazos;



PREFEITURA MUNICIPAL

PENTECOSTE



- III - A lentidão injustificada do seu cumprimento, levando a Administração a comprovar a impossibilidade da conclusão da obra, nos prazos estipulados;
- IV - O atraso injustificado no início da obra;
- V - A paralisação da obra, sem justa causa e prévia comunicação à Administração;
- VI - A subcontratação total do seu objeto, a associação do contratado com outrem, a cessão ou transferência, total ou parcial, bem como a fusão, cisão ou incorporação, não admitidas no edital e no contrato;
- VII - O desatendimento das determinações regulares da autoridade designada para acompanhar e fiscalizar a sua execução, assim como as de seus superiores;
- VIII - O cometimento reiterado de faltas na sua execução;
- IX - A decretação de falência ou a instauração de insolvência civil;
- X - A dissolução da sociedade ou o falecimento do contratado;
- XI - A alteração social ou a modificação da finalidade ou da estrutura da empresa, que prejudique a execução do contrato;
- XII - Razões de interesse público, de alta relevância e amplo conhecimento, justificadas e determinadas pela máxima autoridade da esfera administrativa a que está subordinado o contratante e exaradas no processo administrativo a que se refere o contrato;
- XIII - A supressão, por parte da Administração, de obras, acarretando modificação do valor inicial do contrato além do limite permitido no § 1º do art. 65 desta Lei;
- XIV - A suspensão de sua execução, por ordem escrita da Administração, por prazo superior a cento e vinte dias;
- XV - O atraso superior a noventa dias dos pagamentos devidos pela Administração decorrentes de obras já recebidos ou executados, salvo em caso de calamidade pública, grave perturbação da ordem interna ou guerra, assegurado ao contratado o direito de optar pela suspensão do cumprimento de suas obrigações até que seja normalizada a situação;
- XVI - A não liberação, por parte da Administração, de área, local ou objeto para execução de obra, serviço ou fornecimento, nos prazos contratuais, bem como das fontes de materiais naturais especificadas no projeto;
- XVII - A ocorrência de caso fortuito ou de força maior, regularmente comprovada, impeditiva da execução do contrato.
- a). Os casos de rescisão contratual serão formalmente motivados nos autos do processo, assegurado o contraditório e a ampla defesa.
- XVIII - Descumprimento do disposto no inciso V do art. 27, sem prejuízo das sanções penais cabíveis;
- 12.3 - A rescisão do contrato poderá ser:
- I - Determinada por ato unilateral e escrito da Administração, nos casos enumerados nos incisos I a XII e XVII do item anterior;
- II - Amigável, por acordo entre as partes, reduzida a termo no processo da licitação, desde que haja conveniência para a Administração;
- III - Judicial, nos termos da legislação;
- 12.4 A rescisão de que trata o subitem I do item anterior acarreta as consequências, previstas no art. 80 da Lei 8.666/93.

CLAUSULA DÉCIMA TERCEIRA - DA PUBLICAÇÃO DO CONTRATO

13.1 - Em 20 (vinte) dias, contados de sua assinatura, o Contratante providenciará a publicação no quadro de avisos desta Prefeitura Municipal, o resumo, do presente termo de contrato.

CLÁUSULA DÉCIMA QUARTA- DO FORO

Fica eleito o foro da cidade de **Pentecoste**, para dirimir as questões relacionadas com a execução deste contrato não resolvidas pelos meios administrativos.



PREFEITURA MUNICIPAL

PENTECOSTE



E, estando assim acertados, assinam o presente Instrumento, em 03 (três) vias perante duas testemunhas que também o assinam, para que produza seus jurídicos e legais efeitos.

Pentecoste (CE), _____ e _____ de _____.

CONTRATANTE

CONTRATADA

Testemunhas:

01. _____
CPF: _____

02. _____
CPF: _____



PREFEITURA MUNICIPAL

PENTECOSTE



AS MICROEMPRESA OU EMPRESA DE PEQUENO PORTE DEVE APRESENTAR O PRESENTE DOCUMENTO NO ENVELOPE ENVIADO PARA ABERTURA DE ENLACE

ANEXO IV-DECLARAÇÃO DE MICROEMPRESA, EMPRESA DE PEQUENO PORTE

(PAPEL TIMBRADO DA PROPONENTE)

Declaramos para os efeitos do disposto na Lei Complementar nº 123, de 14 de dezembro de 2006, que a Empresa....., inscrita no CNPJ sob o nº, está enquadrada na categoria (Microempresa ou empresa de pequeno porte), bem como não está incluída nas hipóteses do § 4º, do art.3º, da Lei supracitada.

.....
Nome e assinatura do representante
RG nº.....



PREFEITURA MUNICIPAL

PENTECOSTE



ANEXO V – MODELO DE DECLARAÇÃO – EMPREGADOR E PESSOA JURÍDICA

(PAPEL TIMBRADO DA PROPONENTE)

À

Comissão de licitação da Prefeitura Municipal de Pentecoste.

Ref. Tomada de Preços N° 2021.05.10.24-TP-ADM

DECLARAÇÃO

....., inscrita no CNPJ n°....., por intermédio de seu representante legal o (a)....., portador (a) da carteira de identidade n°..... e do CPF n°, DECLARA, para fins do disposto no inciso V, do art. 27 da lei n° 8.666, de 21 de julho de 1993, acrescida pela Lei n° 9.854 de 27 de outubro de 1999, que não emprega menor de dezoito anos em trabalho noturno, perigoso ou insalubre e não emprega menos de dezesseis anos.

Ressalva: emprega menor, a partir de quatorze anos, na condição de aprendiz ().

.....
(DATA)

.....
NOME

(Observação em caso afirmativo, assinalar a ressalva a cima)



PREFEITURA MUNICIPAL

PENTECOSTE



AVISO DE LICITAÇÃO

O Município de Pentecoste, por meio da Comissão Permanente de Licitação, torna público que se encontra à disposição dos interessados, a licitação na modalidade Tomada de Preços nº 2021.05.10.24-TP-ADM, cujo objeto é a **CONTRATAÇÃO DE SERVIÇOS DE ENGENHARIA PARA EXECUÇÃO DA RECUPERAÇÃO DAS ESTRADAS VICINAIS DAS REGIÕES II E III ZONA RURAL NO MUNICÍPIO DE PENTECOSTE**, com data de abertura para o dia **08 DE JUNHO DE 2021, às 09:00h**, na sala da Comissão de Licitação, situada na Rua Dr. Moreira de Azevedo S/N, - Centro - Pentecoste - Estado do Ceará, maiores informações pelo telefone (85) 3352-2617 / (85) 99104-6246 e no site www.tcm.ce.gov.br.

Pentecoste-CE, 18 de maio de 2021

IVINA KÁGILA BEZERRA DE ALMEIDA

Presidente da Comissão de Licitação

PUBLICAR, para circular no dia **20/05/2021**, nos seguintes veículos de comunicação:

DIÁRIO OFICIAL DO ESTADO

DIÁRIO DO NORDESTE

UNIDADE ADMINISTRATIVA: SECRETARIA DE INFRAESTRUTURA