

PREFEITURA MUNICIPAL

# PENTECOSTE

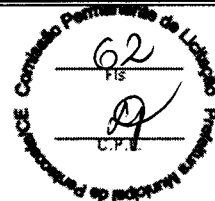

## EDITAL DE TOMADA DE PREÇOS Nº 2020.09.01.45-TP-FME

### 1 - PREÂMBULO

1.1- A Prefeitura Municipal de Pentecoste, por intermédio de sua Comissão Permanente de Licitação, torna público para conhecimento dos interessados que, na data e horário a seguir previstos, na Sala da Comissão de Licitações sito a Rua Dr. Moreira de Azevedo S/N, - Centro - Pentecoste - Estado do Ceará, fará realizar licitação, na modalidade Tomada de Preços, no tipo supracitado, para atendimento do objeto desta licitação, de acordo com as condições estabelecidas neste Edital, observadas as disposições contidas na Lei Federal n.º 8.666, de 21.06.93, e suas alterações posteriores, bem como a Lei Complementar nº 123, de 14.12.06 e da Lei Federal nº 11.488, de 15.06.07 e da Lei Complementar nº 147, de 07/08/14.

<b>Licitação nº:</b>	<b>2020.09.01.45-TP-FME</b>
<b>Objeto:</b>	<b>CONTRATAÇÃO DE SERVIÇOS DE ENGENHARIA PARA INSTALAÇÃO DE LAVATÓRIOS NAS ESCOLAS DA REDE MUNICIPAL DE ENSINO PÚBLICO EM DIVERSAS LOCALIDADES DO MUNICÍPIO DE PENTECOSTE</b>
<b>Modalidade:</b>	Tomada de Preços
<b>Data da Licitação:</b>	<b>22 DE SETEMBRO DE 2020</b>
<b>Hora da Licitação:</b>	<b>10:30H</b>
<b>Tipo da Licitação:</b>	Menor preço global
<b>Regime de execução:</b>	Indireta - Empreitada por preço Global
<b>Unidade Administrativa:</b>	Secretaria de Educação

1.2 - As propostas de preço, bem como os documentos de habilitação, serão **ENTREGUES** no local supra indicado, em envelopes fechados, distintos, com a identificação externa do seu conteúdo, às **09:00** h da data acima designada, sendo **ABERTOS** a seguir, observado o devido processo legal.

### 2-DO OBJETO

2.1- A presente licitação tem como objeto a **CONTRATAÇÃO DE SERVIÇOS DE ENGENHARIA PARA INSTALAÇÃO DE LAVATÓRIOS NAS ESCOLAS DA REDE MUNICIPAL DE ENSINO PÚBLICO EM DIVERSAS LOCALIDADES DO MUNICÍPIO DE PENTECOSTE**, conforme discriminação no Anexo I, parte integrante desta Tomada de Preços.

#### 2.2 - Integram este Edital:

2.2.1 - ANEXO I - PROJETO BÁSICO, PLANILHA ORÇAMENTÁRIA, CRONOGRAMA FÍSICO FINANCEIRO, COMPOSIÇÃO DO BDI., E MODELO DE COMPOSIÇÃO DO CUSTO UNITÁRIO.

2.2.2 - ANEXO II - MINUTA DA PROPOSTA

2.2.3 - Anexo III - MINUTA CONTRATUAL

2.2.4 - ANEXO IV - DECLARAÇÃO DE MICRO EMPRESA, EMPRESA DE PEQUENO PORTE

2.2.5 - ANEXO V - MODELO DE DECLARAÇÃO EMPREGADOR PESSOA JURÍDICA

Obs: A íntegra do Projeto Básico se encontra na sede da Prefeitura Municipal para fins de apreciação.

2.3 - Aceitabilidade dos preços: O valor máximo para execução do objeto é de **R\$ 37.039,26 (trinta e sete mil trinta e nove reais e vinte e seis centavos)**.



PREFEITURA MUNICIPAL

# PENTECOSTE

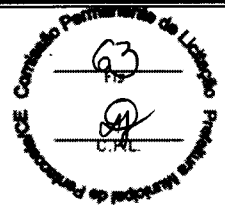

2.4 - As despesas para execução do objeto desta licitação correrão por conta da dotação orçamentária:

SERVIÇO	UNIDADE ORÇAMENTÁRIA	PROJETOS ATIVIDADES	ELEMENTO DE DESPESAS
Gestão Administrativa da Educação Básica.	1003 - Fundo de Desenvolvimento da Educação Básica - FUNDEB	12.368.0007.2.089	4.4.90.51.00

## 3.- DAS RESTRICÕES E CONDIÇÕES DE PARTICIPAÇÃO

### 3.1- Das condições de participações.

3.1.1- Poderá participar do presente certame licitatório qualquer interessado, cuja finalidade social abranja o objeto desta licitação, devidamente **cadastrados nesta Prefeitura Municipal** ou que atenderem a todas as condições exigidas para cadastramento até o terceiro dia anterior à data do recebimento das propostas, observada a necessária qualificação.

### 3.2- Restrições de participação.

3.2.1 - Não poderá participar da licitação pessoa física ou jurídica que esteja cumprindo penalidade de suspensão temporária para licitar ou contratar imposta por órgão/entidade deste Município ou declaradas inidôneas por força da lei de licitações e suas alterações posteriores.

3.2.2 - Não será admitida a participação de empresa sob a forma de consórcios ou grupo de empresas.

3.2.3 - É vedada a participação de empresa cuja falência haja sido decretada, sem que tenha sido legalmente reabilitada.

3.2.4. Não poderá participar da licitação empresas que estejam cumprindo pena de suspensão temporária de participar de licitações e impedimento de contratar com a Administração Pública e;

3.2.5. Estrangeiros que não funcionem no País;

3.2.6. Servidor (es) dos órgãos e entidades da Administração Pública, inclusive Fundações instituídas e/ou mantidas pelo Poder Público, participar como licitante, direta ou indiretamente, por si ou por interposta pessoa, do presente processo licitatório;

3.2.7 - Quando um dos sócios representantes ou responsáveis técnicos da licitante participar de mais de uma empresa especializada no objeto desta licitação, somente uma delas poderá participar do certame licitatório.

## 4. DA HABILITAÇÃO

4.1. Para habilitarem-se nesta Licitação, as empresas deverão apresentar envelope fechado com o seguinte direcionamento:

**À  
PREFEITURA MUNICIPAL DE PENTECOSTE  
COMISSÃO PERMANENTE DE LICITAÇÃO  
TOMADA DE PREÇOS N ° 2020.09.01.45-TP-FME  
ENVELOPE "A" - DOCUMENTOS DE HABILITAÇÃO  
PROPONENTE:**



PREFEITURA MUNICIPAL

# PENTECOSTE

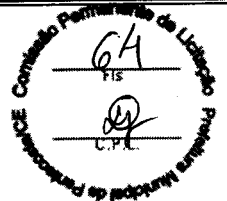

4.2. O envelope "A" deverá conter o Certificado de Registro Cadastral – CRC, emitido por esta Prefeitura Municipal e 01(uma) via, dos documentos a seguir relacionados:

## **4.2.1 – HABILITAÇÃO JURÍDICA**

4.2.1.1 – Cédula de Identidade do representante Legal;

4.2.1.2- Para EMPRESA INDIVIDUAL: Registro Comercial;

4.2.1.3- Para SOCIEDADES COMERCIAIS: Ato Constitutivo, Estatuto ou Contrato Social e Aditivos em vigor, devidamente registrado;

4.2.1.4 – Para SOCIEDADES POR AÇÕES: Ato Constitutivo, Estatuto ou Contrato Social e Aditivos em vigor, devidamente registrado e acompanhado de documentos de eleição de seus administradores;

4.2.1.5 – Para SOCIEDADES CIVIS: Inscrição ou ato constitutivo acompanhado de prova da diretoria em exercício;

4.2.1.6 – Para EMPRESAS OU SOCIEDADE ESTRANGEIRA EM FUNCIONAMENTO NO PAÍS: Decreto de autorização e ato de registro ou autorização para funcionamento expedido pelo órgão competente, quando a atividade assim o exigir;

## **4.2.2 – REGULARIDADE FISCAL**

4.2.2.1 – Prova de inscrição no Cadastro Nacional de Pessoa jurídica – CNPJ;

4.2.2.2 – Prova de inscrição no cadastro de contribuintes estadual ou municipal, se houver, relativo ao domicílio ou sede do licitante.

4.2.2.3 – Prova de regularidade para com a Fazenda Federal, Estadual e Municipal do domicílio ou sede do licitante.

a) - A comprovação de regularidade com a Fazenda Federal será feita através da Certidão Conjunta Negativa de Tributos Federais e Dívida Ativa da União;

b) A comprovação de regularidade com a Fazenda Estadual será feita através da Certidão Negativa de Débitos Estaduais, fornecida pela Secretaria da Fazenda;

c) A comprovação de regularidade com a Fazenda Municipal será feita através da Certidão Negativa de Tributos Municipais;

4.2.2.4 – Prova de regularidade relativa ao Fundo de Garantia por Tempo de Serviço (FGTS), comprovada através do Certificado de Regularidade do FGTS- CRF, expedido pela Caixa Econômica Federal;

## **4.2.3 – REGULARIDADE TRABALHISTA**

4.2.3.1- Prova de inexistência de débitos inadimplidos perante a Justiça do Trabalho, mediante a apresentação de certidão negativa, nos termos do Título VII-A da Consolidação das Leis do Trabalho, aprovada pelo Decreto-Lei no 5.452, de 1º de maio de 1943." (NR) – CNDT.



PREFEITURA MUNICIPAL

# PENTECOSTE

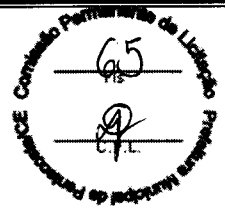

4.2.3.2 - Declaração formal de que a LICITANTE não possui menores trabalhando conforme determina o inciso XXXIII, art. 7º da Constituição Federal. **(DECRETO Nº 4.358, DE 05 DE SETEMBRO DE 2002). (Anexo IV)**

## **4.2.4 - QUALIFICAÇÃO TÉCNICA**

4.2.4.1 - Prova de inscrição ou registro da LICITANTE, junto ao Conselho Regional de Engenharia e Arquitetura e Agronomia (CREA), da localidade da sede da PROPONENTE.

4.2.4.2-**CAPACITAÇÃO TÉCNICO-PROFISSIONAL.** Comprovação da PROPONENTE possuir como RESPONSÁVEL TÉCNICO ou em seu quadro permanente, na data prevista para entrega dos documentos, profissional de nível superior (Engenheiro Civil), reconhecido pelo CREA, detentor de atestado ou acervo técnico, que comprove a execução dos serviços, compatível em características com o objeto da presente licitação.

I - Não serão aceitos atestados de Fiscalização, Supervisão, Gerenciamento, Controle Tecnológico ou Assessoria Técnica de Obras, nem atestados de responsabilidade técnica não baixados por execução dos serviços junto ao CREA.

4.2.4.2.1 - A comprovação da vinculação ao quadro e permanente será feita:

I. Para sócio, mediante apresentação do contrato social e aditivos se for o caso;

II - Para diretor, mediante apresentação da ata de eleição e posse da atual diretoria, devidamente registrada junto ao órgão competente;

III. Se o responsável técnico não for sócio e/ou diretor da empresa a comprovação se dará mediante a apresentação da cópia da carteira de trabalho e previdência social (CTPS) - devidamente assinada ou contrato de prestação de serviços assinado e vigente na data de abertura deste certame.

4.2.4.3 - Declaração fornecida pelo licitante, de que tomou conhecimento de todas as informações e das condições locais para o cumprimento das obrigações objeto da licitação.

4.2.4.4 - Declaração conforme o estabelecido no ART. 30, parágrafo 6º da Lei nº 8.666/93 e suas alterações que dispõe da instalação de canteiro, máquinas, equipamentos e pessoal técnico especializado para a realização do objeto da licitação.

4.2.4.5 - Declaração assinada pelo(s) Responsável(is) Técnico(s) detentor(es) do(s) acervo(s), informando que o(s) mesmo(s) concorda(m) com a inclusão de seu(s) nome(s) na participação permanente dos serviços na condição de profissional responsável técnico.

## **4.2.5 - QUALIFICAÇÃO ECONÔMICA FINANCEIRA**

4.2.5.1 - Balanço patrimonial e demonstrações contábeis do último exercício social, já exigíveis e apresentados na forma da lei, que comprovem a boa situação financeira da Empresa, vedada a sua substituição por balancetes ou balanços provisórios, podendo ser atualizados por índices oficiais quando encerrados há mais de 3 (três) meses da data de apresentação da proposta.

a.) **Entenda-se por "na forma da lei":**



PREFEITURA MUNICIPAL

# PENTECOSTE



**a.1) - quando S.A.,** balanço patrimonial devidamente registrado acompanhado da publicação em Diário Oficial e jornal de grande circulação e do registro da Junta Comercial (art. 289, caput e parágrafo 5º da Lei Federal nº 6.404/76);

**a.2) - quando outra forma societária,** balanço acompanhado de cópia do termo de abertura e de encerramento do Livro Diário do qual foi extraído (art. 5º parágrafo 2º, do decreto lei nº 486/ 69), autenticado pelo órgão competente do Registro do comércio, assinado por contabilista habilitado e pelo representante da empresa;

b) As demonstrações contábeis compreende no mínimo: DRE(Demonstração do Resultado do Exercício).

c) sociedades constituídas ha menos de ano poderão participar do torneio apresentando o balanço de abertura (observada a alínea "a"),autenticado pelo órgão competente do Registro do comércio, assinado por contabilista habilitado e pelo representante da empresa;

d).As microempresas e empresas de pequeno porte optantes pelo Simples Nacional poderão, opcionalmente, apresentar Balanço Simplificado de acordo com o disposto no art. 27 da Lei complementar nº 123 de 14 de dezembro de 2006, e Resolução CFC 1.418/12.

e) Análise do Balanço através da apresentação dos índices econômicos financeiros que demonstrem a real situação financeira do licitante, através do cálculo dos seguintes índices contábeis: Liquidez Geral(LG), Solvência Geral (SG) e Liquidez Corrente (LC), devendo apresentar resultados superiores a um (> 1), resultantes da aplicação das seguintes fórmulas:

$$\text{LG} = \frac{\text{Ativo Circulante} + \text{Realizável a Longo Prazo}}{\text{Passivo Circulante} + \text{Exigível a Longo Prazo}}$$

$$\text{SG} = \frac{\text{Ativo Total}}{\text{Passivo Circulante} + \text{Exigível a Longo Prazo}}$$

$$\text{LC} = \frac{\text{Ativo Circulante}}{\text{Passivo Circulante}}$$

4.2.5.2 -Certidão negativa de falência expedida pelo distribuidor da sede da pessoa jurídica;

## **4.3 – ORIENTAÇÕES SOBRE A FASE DE HABILITAÇÃO**

4.3.1 – Caso a licitante seja micro empresa, empresa de pequeno porte ou cooperativa, esta deverá apresentar declaração na forma do **Anexo – IV** deste edital, assinado pelo titular ou representante legal da empresa, devidamente comprovado.

4.3.2 – Na forma do que dispõe o art. 42 da Lei complementar nº 123 de 14.12.2006 e da Lei Federal Nº 11.488, de 15/06/2007, a comprovação de regularidade fiscal e trabalhista prevista nos itens 4.2.2 e 4.2.3, deste edital, das microempresas, empresas de pequeno porte, somente será exigida para efeito de assinatura do contrato, entretanto a regularidade fiscal e trabalhista deverá ser apresentada mesmo que apresente alguma restrição;



PREFEITURAMUNICIPAL

# PENTECOSTE

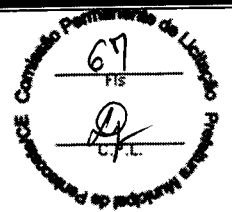

4.3.3 – No caso de Microempresa ou Empresa de Pequeno Porte, havendo alguma restrição na comprovação da regularidade fiscal e trabalhista, será assegurado o prazo de 5 (cinco) dias úteis, cujo termo inicial corresponderá ao momento em que o proponente for declarado o vencedor do certame, prorrogável por igual período, a critério da administração pública, para a regularização da documentação, pagamento ou parcelamento do débito e emissão de eventuais certidões negativas ou positivas com efeito de certidão negativa.

4.3.4 – A não regularização da documentação, no prazo previsto no subitem anterior, implicará decadência do direito à contratação, sem prejuízo das sanções previstas no art. 81 da Lei nº 8.666/93, sendo facultado a Administração convocar os licitantes remanescentes, na ordem de classificação para a assinatura do contrato, ou revogar a licitação.

4.3.5 – Serão inabilitadas as licitantes que não atenderem as exigências deste edital referentes a fase de habilitação, bem como apresentarem os documentos defeituosos em seu conteúdo e forma, e ainda, serão inabilitadas de forma superveniente as ME, EPP ou cooperativas que apresentarem a regularidade da documentação de regularidade Fiscal no prazo definido no subitem 4.3.3.

**4.4 – Os documentos de habilitação poderão ser apresentados no original, que ficarão retidos nos autos; Em cópias autenticadas por cartório competente; Ou, cópias simples acompanhadas do original para serem conferidos pela comissão de licitações mediante a comparação entre o original e a cópia.**

4.5. Os licitantes que apresentarem documento de habilitação em desacordo com as descrições anteriores serão eliminados da fase subsequente do processo licitatório.

## 5. – DA PROPOSTA DE PREÇOS

5.1- A proposta de preços deverá ser entregue a CPL assinada pelo representante legal e rubricada em todos os papéis componentes da mesma, em envelope fechado e lacrado, o qual conterá as seguintes indicações:

**À  
Prefeitura Municipal de Pentecoste  
COMISSÃO PERMANENTE DE LICITAÇÃO  
Tomada de Preços N.º 2020.09.01.45-TP-FME  
ENVELOPE "B"- PROPOSTA DE PREÇOS  
PROPONENTE:**

5.2 – As propostas dos licitantes deverão ser apresentadas em 1 (uma) via, rubricadas em todas as folhas, carimbadas e assinadas na última folha pelo Titular ou pelo Representante Legal, sem rasuras, emendas, ressalvas ou entrelinhas, especificando objeto de forma clara e inequívoca, e ainda contendo:

5.2.1 - O formulário da proposta (Anexo II) devidamente preenchido, indicando a razão social e o número do CNPJ.

5.2.2 - Planilha orçamentária;

5.2.3 - Cronograma físico financeiro;

5.2.4 - Declaração do BDI;

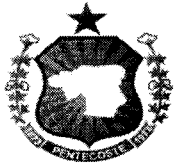

PREFEITURA MUNICIPAL

# PENTECOSTE

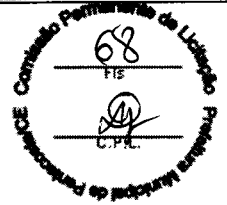

5.2.5 - Composição dos custos unitários propostos para cada item de serviço constante na planilha orçamentária, contendo todos os insumos coeficientes de produtividade necessário à execução de cada serviço, quais sejam equipamentos, mão de obra, totalização de encargos sociais, insumos, transporte, BDI, totalização de impostos e taxas, e quaisquer outros necessários à execução dos serviços (conforme **ANEXO I-A**).

5.3-O preço deverá ser cotado em moeda nacional, em algarismos e por extenso, com a inclusão de todas as despesas, tais como: impostos, taxas, seguro e quaisquer outras que forem devidas. Ocorrendo divergências entre os valores, prevalecerão os escritos por extenso;

5.4- O prazo de validade da proposta não poderá ser inferior a 60 (sessenta) dias corridos, a contar da data de sua entrega.

5.5- É vedada a utilização de qualquer elemento, critério ou fator sigiloso ou reservado que possa, ainda que indiretamente, elidir os princípios que regem o procedimento licitatório, conforme estabelece o Estatuto da Licitação Pública.

5.6- As planilhas orçamentárias das empresas licitantes deverão ser assinadas pelo engenheiro responsável com o devido número de inscrição do mesmo no CREA conforme (Arts. 14 e 56 da Lei 5194/66);

5.7- O prazo de execução do objeto contratual será de acordo com o prazo estipulado no cronograma físico financeiro.

5.8- Nos custos apresentados, deverão estar incluídos todas as despesas necessárias para perfeita execução do objeto licitado tais como: manutenção e deslocamento dos equipamentos, óleo diesel, salários, alimentação, encargos sociais e trabalhistas dos seus funcionários, além do custo e aquisição de material a ser lançado na execução do objeto.

## 6.- DO PROCESSAMENTO DA LICITAÇÃO

6.1 - Os trabalhos da sessão pública para recebimento dos Documentos de Habilitação e Propostas comerciais obedecerão aos trâmites estabelecidos nos subitens seguintes;

6.1.1 - Na presença das PROPONENTES e demais pessoas que quiserem assistir a sessão, a COMISSÃO receberá os invólucros devidamente lacrados, contendo os documentos de habilitação e as propostas comerciais. Após o recebimento dos envelopes, não será mais permitida a participação de concorrentes retardatários;

6.1.2 - Para a boa condução dos trabalhos, cada LICITANTE deverá se fazer representar por, no máximo, 2 (duas) pessoas.

6.1.3 - Os membros da COMISSÃO e no mínimo 03 (três) escolhidos entre os presentes como representantes das PROPONENTES examinarão e rubricarão todas as folhas dos Documentos de Habilitação e propostas comerciais apresentados.

6.1.4 - Recebidos os envelopes "A"- DOCUMENTOS DE HABILITAÇÃO E "B"- PROPOSTAS COMERCIAIS proceder-se a abertura daqueles referentes a documentação de habilitação.

6.1.5 - A COMISSÃO poderá a seu exclusivo critério proclamar na mesma sessão o resultado da habilitação ou convocar outra para esse fim, ficando cientificados os interessados.

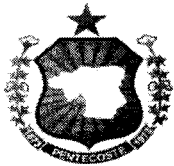

PREFEITURA MUNICIPAL

# PENTECOSTE

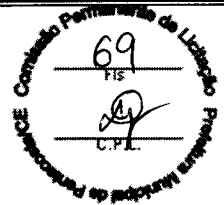

6.1.6 - Proclamado o resultado da habilitação e decorrido o prazo para interposição de recurso, ou no caso de renúncia do direito recursal, a COMISSÃO procederá a abertura das propostas comerciais das LICITANTES habilitadas.

6.1.7 - A COMISSÃO devolverá os envelopes de Propostas comerciais às Licitantes inabilitadas, se não houver recursos ou, se houver, após sua denegação;

6.1.8 - Após a entrega dos invólucros contendo os documentos de habilitação e das propostas comerciais, nenhum documento adicional será aceito ou considerado no julgamento e nem serão permitidos quaisquer adendos, acréscimos ou retificações.

6.1.9 - De cada sessão realizada será lavrada a respectiva ata circunstancial, a qual será assinada pelos membros da COMISSÃO e pelos representantes dos LICITANTES presentes.

6.1.10 - A COMISSÃO verificará a existência de microempresas, empresas de pequeno porte, para o cumprimento do constante na Lei complementar 123/2006 e da lei Federal nº 11.488 de 15/06/2007, procedendo como previsto abaixo.

6.1.11. Caso a proposta classificada em 1º lugar não seja ME ou EPP a COMISSÃO procedera de acordo com os subitens a seguir:

a) - Fica assegurada como critério de desempate a preferência de contratação para as ME ou EPP (Lei Complementar nº 123 de 14.12.06);

b) - Entende-se por empate aquelas situações em que as propostas apresentadas pelas microempresas, empresas de pequeno porte sejam igual ou até 10% (dez por cento) ou superior a proposta melhor classificada, depois de ordenadas as propostas de preços em ordem crescente dos preços oferecidos;

6.1.12 - Para o efeito do disposto na alínea "a" do subitem 6.1.11. Ocorrendo empate, a comissão procedera da seguinte forma;

a) A microempresa ou empresa de pequeno porte melhor classificada poderá apresentar proposta de preço inferior àquela considerada vencedora do certame, situação em que será classificada em primeiro lugar e conseqüentemente declarada vencedora do certame;

b) Não ocorrendo a contratação da microempresa de pequeno porte, na forma da alínea anterior, serão convocadas as remanescentes que porventura se enquadrem na hipótese "b" do subitem 6.1.11, na ordem classificatória, para o exercício do mesmo direito.

6.1.13 - No caso de equivalência dos valores apresentados pelas microempresas ou empresas de pequeno porte que se encontrem no intervalo estabelecido no subitem "b" do subitem 6.1.11, será realizado sorteio entre elas para que se identifique aquela que primeiro poderá apresentar nova proposta de preços, fato que deverá ser registrado em ata.

6.1.14 - Na hipótese de não - contratação nos termos previstos no subitem acima, o objeto licitado será adjudicado em favor da proposta originalmente vencedora do certame.

6.1.15 - Ocorrendo a situação prevista no subitem 6.1.12 a microempresa ou empresa de pequeno porte melhor classificada será convocada para apresentar nova proposta de preços após a solicitação da COMISSÃO. Todos os atos deverão constar da ata dos trabalhos.





PREFEITURA MUNICIPAL

# PENTECOSTE

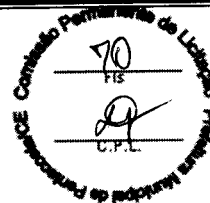

6.1.16 - O resultado de julgamento final da licitação será comunicado na mesma sessão ou posteriormente em outra sessão, através de notificação aos interessados.

6.1.17- É facultado à COMISSÃO, de ofício ou mediante requerimento do interessado, em qualquer fase da licitação realizar diligências, destinadas a esclarecer ou complementar a instrução do processo.

## 7.- DO CRITÉRIO DE JULGAMENTO

7.1- A presente licitação será julgada pelo critério, de Menor preço global, conforme inciso I, § 1º do art. 45 da Lei das Licitações.

7.2- Não será considerada qualquer oferta de vantagem não prevista nesta Tomada de Preços, nem preço ou vantagem baseada nas ofertas dos demais licitantes;

7.3- No caso de empate entre duas ou mais propostas e depois de obedecido o disposto no parágrafo 2º do Art. 3 da Lei n.º 8.666/93, e disposto no item 6.1.11, alínea "a" do presente edital o desempate se fará, obrigatoriamente, por sorteio, em ato público, para o qual todos os licitantes serão convocados, vedado qualquer outro processo.

### 7.4 - Serão desclassificadas as propostas:

7.4.1- Que não atenderem as exigências do Edital da presente Tomada de Preços.

7.4.2- Que apresentarem preços unitários irrisórios, de valor zero, ou preços excessivos ou inexequíveis.

7.4.2.1 - Consideram-se preços manifestamente inexequíveis as propostas cujos valores sejam inferiores a 70% (setenta por cento) do menor dos seguintes valores:

a) Média aritmética dos valores das propostas superiores a 50% (cinquenta por cento) do valor orçado pela administração, ou

b) Valor orçado pela administração.

7.4.2.2 - Consideram-se preços excessivos as propostas que apresente valor global superior ao determinado no edital e/ou que apresente valor total de cada etapa superior ao valor determinado no Cronograma físico financeiro, anexo ao presente edital.

7.4.3 - Serão desclassificadas também as propostas, apresentadas, sem a planilha orçamentária, sem o cronograma físico financeiro, sem a composição do BDI e sem a composição dos custos unitários.

## 8.- DA ADJUDICAÇÃO

8.1 - A adjudicação da presente licitação ao licitante vencedor será efetivada mediante termo circunstanciado, obedecida a ordem classificatória, ultrapassado o prazo recursal.

## 9. - DO CONTRATO

9.1 - Será celebrado instrumento de Contrato, conforme minuta anexa ao presente certame, que deverá ser assinado pelas partes no prazo de até 05 (cinco) dias úteis, a partir da data de convocação encaminhada à licitante vencedora do certame.



PREFEITURA MUNICIPAL

# PENTECOSTE

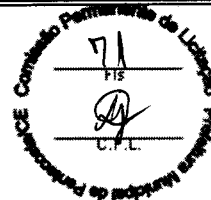

9.2 - A recusa injustificada do adjudicatário em assinar o "Termo de Contrato" no prazo estabelecido no subitem 9.1 anterior, caracterizará o descumprimento total da obrigação, ficando sujeita às penalidades previstas na Lei n.º 8.666/93.

9.3- Considera-se como parte integrante do Contrato, os termos da Proposta vencedora e seus anexos, bem como os demais elementos concernentes à licitação, que serviram de base ao processo licitatório.

9.4- O prazo de convocação a que se refere o subitem 8.1, poderá ter uma única prorrogação com o mesmo prazo, quando solicitado pela licitante, e desde que ocorra motivo justificado e aceito pela Administração.

9.5- É facultado à Administração, quando o convocado não assinar o "Termo de Contrato" no prazo e condições estabelecidos, convocar os licitantes remanescentes, obedecendo a ordem de classificação estabelecida pela Comissão, para fazê-lo em igual prazo e nas mesmas condições propostas pelo primeiro colocado, ou revogar a licitação consoante prevê a Lei n.º 8.666/93.

9.6- As obrigações da Contratante, as obrigações da Contratada, o reajuste de preços, do recebimento do objeto, e da rescisão contratual estão descritas na **Minuta do Contrato (Anexo III)**, que constituem parte integrante deste edital.

9.7 - A responsabilidade pela qualidade da obra, materiais e serviços executados/fornecidos, será da empresa contratada, inclusive a promoção de readequações, sempre que detectadas impropriedades que possam comprometer a execução do objeto licitado.

## 10. DA DURAÇÃO DO CONTRATO

10.1- O contrato terá um prazo de vigência a partir da assinatura **por 90 (noventa) dias**, podendo ser prorrogado nos casos e formas previstos na Lei nº 8.666/93 e suas alterações posteriores.

## 11. DA FORMA DE PAGAMENTO, DO PREÇO E DO REAJUSTE

11.1 - **O PAGAMENTO** será efetuado conforme andamento da obra ou cronograma físico financeiro, no prazo máximo de até 30 (trinta) dias contados da planilha de medição da obra, mediante a apresentação das Notas Fiscais/Faturas devidamente atestadas pelo Setor Competente, de acordo com as exigências administrativas em vigor.

11.2 - O Cronograma de desembolso máximo por período, será conforme estabelecido no cronograma físico financeiro, constante no anexo do presente edital.

11.3- Serão descontados da parcela sobre o valor da fatura, os valores decorrentes de indenizações ou de multas eventualmente registrados.

11.4 - A atualização financeira somente será promovida para equilíbrio econômico financeiro se acaso o contratado comprovar a variação mercadológica.

11.5 - Não haverá antecipação de pagamento.

11.6 - A Empresa vencedora deverá apresentar, junto com a fatura, como condição para que o pagamento seja efetuado, os comprovantes de regularidade fiscal.



PREFEITURA MUNICIPAL

# PENTECOSTE



**11.7 - PREÇOS:** Os preços ofertados devem ser apresentados com a incidência de todos os custos necessários para execução dos serviços, objeto da licitação, como todas as despesas com a mão-de-obra a ser utilizada, bem como todos os tributos, encargos trabalhistas, comerciais e quaisquer outras despesas que incidam ou venham a incidir sobre o objeto desta licitação, e que influenciem na formação dos preços desta Proposta.

**11.8 - REAJUSTE:** Os valores constantes das propostas não sofrerão reajuste, salvo os casos de equilíbrio econômico-financeiro devidamente sacramentado no Art. 65,II alínea "d" da Lei 8.666/93 e alterações posteriores, o preço poderá ser realinhado desde que a variação do preço seja solicitada e comprovada pela contratada.

## 12. DAS SANÇÕES ADMINISTRATIVAS

12.1- Pela inexecução total ou parcial das obrigações assumidas, garantidas a prévia defesa, a Administração poderá aplicar à Contratada, as seguintes sanções.

12.1.1- Advertência.

12.1.2- Multa:

De 5% (cinco por cento), calculada sobre o valor a ser pago à Contratada, pelo atraso injustificado na execução do objeto contratual;

De 10% (dez por cento) sobre o valor do Contrato pela inexecução total ou parcial do objeto contratual;

Os valores das multas referidas neste item serão descontados "ex-officio" da licitante vencedora, mediante subtração a ser efetuada em qualquer fatura de crédito em seu favor que mantenha junto à Prefeitura de Pentecoste, independente de notificação ou interpelação judicial ou extrajudicial.

12.1.3- Suspensão temporária de participação em licitação e impedimento de contratar com a Administração por prazo não superior a 02 (dois) anos.

12.1.4- Declaração de Inidoneidade para licitar ou contratar com a Administração Pública, de no mínimo 2 (dois) anos, ou enquanto perdurarem os motivos determinantes da punição ou até que seja promovida a sua reabilitação.

## 13. DOS RECURSOS ADMINISTRATIVOS

13.1- Os recursos cabíveis serão processados de acordo com o que estabelece o art. 109 da Lei no 8.666/93 e suas alterações.

13.2- Os recursos deverão ser interpostos mediante petição devidamente arrazoada e subscrita pelo representante legal da recorrente;

13.3- Os recursos deverão ser protocolados e encaminhados à Comissão de Licitação da Prefeitura de Pentecoste, não serão aceitos recursos via fax ou e-mail.

## 14. DA EXECUÇÃO E DAS CONDIÇÕES DO RECEBIMENTO DO OBJETO.

14.1 - O contrato proveniente da presente licitação será executado de forma indireta sob o regime de execução empreitada por preço global, sendo a execução acompanhada, conforme o caso, nos termos do art. 67 e 73 da Lei federal nº 8.666/93 e alterações posteriores.

14.2- A administração rejeitará o objeto executado em desacordo com o contrato art. 76 da lei Federal 8.666/93.



PREFEITURA MUNICIPAL

# PENTECOSTE

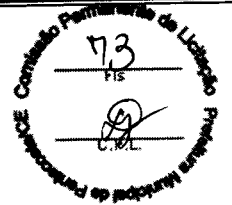

14.3 - O objeto do contrato não poderá ser objeto de cessão, subcontratação ou transferência, no todo ou em parte.

14.4. O contratado é obrigado a reparar, corrigir, remover, reconstruir ou substituir, às suas expensas, no total ou em parte, o objeto do contrato em que se verificarem vícios, defeitos ou incorreções resultantes da execução ou de materiais empregados.

14.5. O contratado é responsável pelos danos causados diretamente à Administração ou a terceiros, decorrentes de sua culpa ou dolo na execução do contrato, não excluindo ou reduzindo essa responsabilidade a fiscalização ou o acompanhamento pelo órgão interessado.

14.6. O contratado é responsável pelos encargos trabalhistas, previdenciários, fiscais e comerciais resultantes da execução do contrato.

#### 14.7 - Do recebimento do objeto:

14.7.1 - o objeto deste contrato será recebido em duas etapas:

14.7.1.1 - **Provisoriamente**, pelo responsável por seu acompanhamento e fiscalização para efeito de posterior verificação da conformidade com as especificações do edital e/ou projeto da obra/serviço, mediante termo circunstanciado, assinado pelas partes em até 15 (quinze) dias da comunicação escrita do contratado;

14.7.1.2 - **Definitivamente**, por servidor ou comissão designada pela autoridade competente mediante termo circunstanciado, após vistoria e verificação da qualidade que comprove a adequação do objeto aos termos do Projeto da Obra e/ou Edital, observado o disposto no Art. 69 da lei 8.666/93.

### 15. DAS DISPOSIÇÕES FINAIS

15.1 - A presente licitação poderá ser anulada em qualquer tempo, desde que seja constatada ilegalidade no processo e/ou no seu julgamento, ou revogada por conveniência da Administração, por decisão fundamentada, em que fique evidenciada a notória relevância de interesse do Município.

15.2- É vedado ao servidor dos órgãos e/ou entidades da Administração Pública Municipal de Pentecoste, Autarquias, Empresas Públicas ou Fundações, instituídas ou mantidas pelo Poder Público Municipal de participar como licitante, direta ou indiretamente por si, ou por interposta pessoa, do procedimento desta Licitação.

15.3 - A homologação e adjudicação da presente Licitação será feita pela autoridade administrativa competente, conforme dispõe o artigo 43, inciso VI, da Lei nº 8.666 de junho de 1993 e suas posteriores alterações.

15.4- A Comissão Permanente de Licitação (C.P.L) poderá conceder tolerância de até 15 (quinze) minutos após a hora marcada para o início da licitação

15.5-Os casos omissos no presente edital serão resolvidos pela Comissão Permanente de Licitação, nos termos da legislação pertinente.

15.6 - A Divisão de Licitações prestará todas as informações que lhe sejam solicitadas pelos interessados, relativos à licitação e às condições para atendimento das obrigações necessárias ao cumprimento do objeto, estando disponível para atendimento de segunda a sexta-feira na

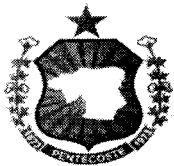

PREFEITURA MUNICIPAL

# PENTECOSTE

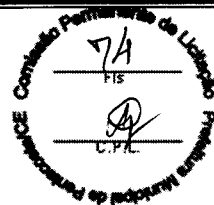

sede da Prefeitura Municipal das 08h às 12:00 horas, na Rua Dr. Moreira de Azevedo S/N, - Centro - Pentecoste - Estado do Ceará, ou pelo telefone (85) 3352-2617.

15.7 - Esclarecimentos de natureza técnica deverão ser requeridos por escrito, e assim serão respondidos, com cópia para todos os interessados.

15.8- Para dirimir qualquer controvérsia decorrente deste certame, o Foro competente é o da Comarca de **Pentecoste**, Estado do Ceará, excluído qualquer outro.

PENTECOSTE - CE, 03 de setembro de 2020.

*Ivina Kagila Bezerra de Almeida*

**IVINA KAGILA BEZERRA DE ALMEIDA**

**Presidente da Comissão de Licitação**



PREFEITURA MUNICIPAL

# PENTECOSTE

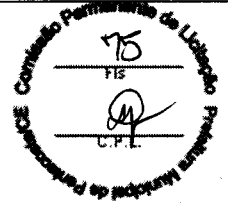

## ANEXO I

### PROJETO BÁSICO

#### 1. - OBJETO:

**1.1 - CONTRATAÇÃO DE SERVIÇOS DE ENGENHARIA PARA INSTALAÇÃO DE LAVATÓRIOS NAS ESCOLAS DA REDE MUNICIPAL DE ENSINO PÚBLICO EM DIVERSAS LOCALIDADES DO MUNICÍPIO DE PENTECOSTE.**

1.2 - Este objeto será contratado através de licitação na modalidade **Tomada de Preços**, do tipo **Menor preço global**, com regime de execução empreitada por preço global.

**1.3 - JUSTIFICATIVA DA CONTRATAÇÃO:** A referida contratação justifica-se pela necessidade da instalação de lavatórios nas escolas da rede municipal de ensino público em diversas localidades do município de Pentecoste, por ocasião do retorno das aulas prararizadas em virtude da pandemia do coronavírus (COVID-19).

Importante se faz ressaltar o objeto licitado faz parte das medidas de segurança para garantir o retorno das aulas, mediante a instalação de lavatórios nas escolas, para fomentar as ações de controle e prevenção da pandemia do COVID-19

**1.4 - JUSTIFICATIVA DO PREÇO:**O preço estimado da contratação foi tomado como base o valor da planilha orçamentária elaborada pelo setor de engenharia, de acordo com a tabela SEINFRA nº 026 e SINAPI 05/2020.

#### 2.- PLANILHA DE CUSTO ESTIMADO

ITEM	DESCRIÇÃO	VALOR TOTAL (R\$)
1	CONTRATAÇÃO DE SERVIÇOS DE ENGENHARIA PARA INSTALAÇÃO DE LAVATÓRIOS NAS ESCOLAS DA REDE MUNICIPAL DE ENSINO PÚBLICO EM DIVERSAS LOCALIDADES DO MUNICÍPIO DE PENTECOSTE	37.039,26

**Valor global do orçamento R\$ 37.039,26** (trinta e sete mil trinta e nove reais e vinte e seis centavos).

#### 3 - DA EXECUÇÃO E DAS CONDIÇÕES DO RECEBIMENTO DO OBJETO

3.1 - O contrato proveniente da presente licitação será executado de forma indireta sob o regime de execução empreitada por preço global, sendo a execução acompanhada, conforme o caso, nos termos do **art. 67 e 73** da Lei federal nº 8.666/93 e alterações posteriores.

3.2- A administração rejeitará o objeto executado em desacordo com o contrato (art. 76 da lei Federal 8.666/93).

3.3 - O objeto do contrato não poderá ser objeto de cessão, subcontratação ou transferência, no todo ou em parte.

3.4. O contratado é obrigado a reparar, corrigir, remover, reconstruir ou substituir, às suas expensas, no total ou em parte, o objeto do contrato em que se verificarem vícios, defeitos ou incorreções resultantes da execução ou de materiais empregados.



PREFEITURA MUNICIPAL

# PENTECOSTE

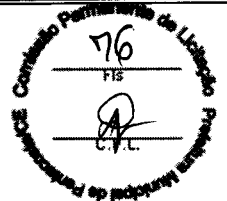

3.5. O contratado é responsável pelos danos causados diretamente à Administração ou a terceiros, decorrentes de sua culpa ou dolo na execução do contrato, não excluindo ou reduzindo essa responsabilidade a fiscalização ou o acompanhamento pelo órgão interessado.

3.6. O contratado é responsável pelos encargos trabalhistas, previdenciários, fiscais e comerciais resultantes da execução do contrato.

### 3.7 - Do recebimento do objeto:

3.7.1 - O objeto deste contrato será recebido em duas etapas:

3.7.1.1 - **Provisoriamente**, pelo responsável por seu acompanhamento e fiscalização para efeito de posterior verificação da conformidade com as especificações do edital e/ou projeto da obra/serviço, mediante termo circunstanciado, assinado pelas partes em até 15 (quinze) dias da comunicação escrita do contratado;

3.7.1.2 - **Definitivamente**, por servidor ou comissão designada pela autoridade competente mediante termo circunstanciado, após vistoria e verificação da qualidade que comprove a adequação do objeto aos termos do Projeto da Obra e/ou Edital, observado o disposto no Art. 69 da lei 8.666/93.

## 4 - DOS RECURSOS ORÇAMENTÁRIOS

4.1 - As despesas para execução do objeto desta licitação correrão por conta da dotação orçamentária descrita a seguir:

SERVIÇO	UNIDADE ORÇAMENTÁRIA	PROJETOS ATIVIDADES	ELEMENTO DE DESPESAS
Gestão Administrativa da Educação Básica.	1003 - Fundo de Desenvolvimento da Educação Básica - FUNDEB	12.368.0007.2.089	4.4.90.51.00

## 5 - DA FORMA DE PAGAMENTO, DO PREÇO E DO REAJUSTE.

5.1 - **O PAGAMENTO** será efetuado conforme andamento da obra ou cronograma físico financeiro, no prazo máximo de até 30 (trinta) dias contados da planilha de medição da obra, mediante a apresentação das Notas Fiscais/Faturas devidamente atestadas pelo Setor Competente, de acordo com as exigências administrativas em vigor.

5.2 - O Cronograma de desembolso máximo por período será conforme estabelecido no cronograma físico financeiro, constante no anexo do presente edital.

5.3- Serão descontados da parcela sobre o valor da fatura, os valores decorrentes de indenizações ou de multas eventualmente registrados.

5.4 - A atualização financeira somente será promovida para equilíbrio econômico financeiro se acaso o contratado comprovar a variação mercadológica.

5.5 - Não haverá antecipação de pagamento.

5.6 - A Empresa vencedora deverá apresentar, junto com a fatura, como condição para que o pagamento seja efetuado, os comprovantes de regularidade fiscal.

5.7 - **PREÇOS:** Os preços ofertados devem ser apresentados com a incidência de todos os



PREFEITURA MUNICIPAL

# PENTECOSTE

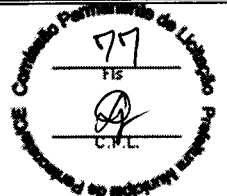

custos necessários para execução dos serviços, objeto da licitação, como todas as despesas com a mão-de-obra a ser utilizada, bem como todos os tributos, encargos trabalhistas, comerciais e quaisquer outras despesas que incidam ou venham a incidir sobre o objeto desta licitação, e que influenciem na formação dos preços desta Proposta.

5.8 - **REAJUSTE:** Os valores constantes das propostas não sofrerão reajuste, salvo os casos de equilíbrio econômico-financeiro devidamente sacramentado no Art. 65,II alínea "d" da Lei 8.666/93 e alterações posteriores, o preço poderá ser realinhado desde que a variação do preço seja solicitada e comprovada pela contratada.

## 6 - DAS OBRIGAÇÕES DA CONTRATANTE

6.1- A Contratante se obriga a proporcionar a Contratada, todas as condições necessárias ao pleno cumprimento das obrigações decorrentes da presente licitação, conforme estabelece a Lei n.º 8.666/93.

6.2 - Comunicar a contratada toda e qualquer ocorrência relacionada com a execução do objeto contratual, diligenciando nos casos que exigirem providências corretivas;

6.3- Providenciar o pagamento à contratada à vista das Notas Fiscais/Faturas e recibo, devidamente atestadas pelo setor competente.

6.4- Cabe ao contratante, a seu critério e através de servidor designado pela administração exerce ampla, e restrita e permanente fiscalização de todas as fases de execução das obrigações e do desempenho da Contratada, sem prejuízo do dever desta de fiscalizar seus empregados prepostos ou subordinados.

## 7 - DAS OBRIGAÇÕES DA CONTRATADA

7.1-Executar o objeto do Contrato de conformidade com as condições e prazos estabelecidos no edital, no Termo Contratual e na proposta vencedora do certame;

7.2-Manter durante toda a execução do objeto contratual, em compatibilidade com as obrigações assumidas, todas as condições de habilitação e qualificação exigidas na Lei de Licitações;

7.3-Utilizar profissionais devidamente habilitados;

7.4-Providenciar a imediata correção das deficiências e/ou irregularidades apontadas pela Contratante;

7.5-Arcar com eventuais prejuízos causados à Contratante e/ou terceiros, provocados por ineficiência ou irregularidade cometida por seus empregados e/ou prepostos envolvidos na execução do objeto contratual;

7.6-Assumir inteira responsabilidade com todas as despesas diretas e indiretas com as pessoas envolvidas na execução do objeto contratual, que não terão nenhum vínculo empregatício com a Contratante;

7.7-Aceitar nas mesmas condições contratuais os acréscimos e supressões até o limite fixado no § 1º, do art. 65, da Lei no 8.666/93 e suas alterações posteriores;





PREFEITURA MUNICIPAL

# PENTECOSTE

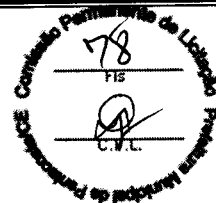

7.8-A contratada declara aceitar, integralmente, todos os métodos e processos de inspeção, verificação e controle a serem adotados pela contratante.

7.9 - A contratada declara concordância com a adequação do projeto parte integrante do edital de licitação e as alterações contratuais sob alegação de falhas ou omissões em qualquer das peças, orçamentos, plantas, especificações, memoriais e estudos técnicos preliminares do projeto não poderão ultrapassar, no seu conjunto, dez por cento do valor total do contrato, computando-se esse percentual para verificação do limite previsto no § 1º do art. 65 da Lei nº 8.666, de 1993.

7.10 - A responsabilidade pela qualidade da obra, materiais e serviços executados/fornecidos, será da empresa contratada, inclusive a promoção de readequações, sempre que detectadas impropriedades que possam comprometer a execução do objeto licitado.

## 8. DA DURAÇÃO DO CONTRATO

8.1- O contrato terá um prazo de vigência a partir da assinatura **por 90 (noventa) dias**, podendo ser prorrogado nos casos e formas previstos na Lei nº 8.666/93 e suas alterações posteriores.

## 9. DISPOSIÇÕES FINAIS

9.1 - Constitui parte integrante do presente, o Projeto Básico de engenharia, que em conjunto com o presente termo constituem anexos do edital de licitação nos termos do art. 40 § 2º, da Lei 8.666/93 e alterações posteriores.

\_\_\_\_\_  
José Régis Quintela Gomes  
Secretário de Educação



PREFEITURA MUNICIPAL

# PENTECOSTE

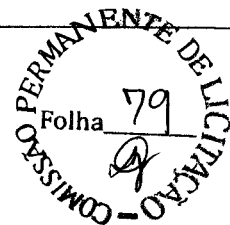

## MEMORIAL DESCRITIVO E ESPECIFICAÇÕES

**INSTALAÇÃO DE LAVATÓRIOS NAS ESCOLAS DA REDE MUNICIPAL DE PENTECOSTE EM DIVERSAS LOCALIDADES.**

AGOSTO 2020

## 1. APRESENTAÇÃO

A presente especificação visa determinar as normas, os materiais e o modo de execução dos serviços de construção civil na instalação de lavatórios nas escolas da rede municipal de Pentecoste para adequar dos espaços escolares para o retorno as aulas diante da pandemia da corona vírus.

Inclui Planilha Orçamentária, Especificações Técnicas, memória de cálculo e projetos específicos que servirão de orientação para a execução e análise da obra. Os projetos englobam formulações técnicas baseadas em normas da ABNT, em consonância com as Diretrizes da Prefeitura Municipal de Pentecoste.

Deverão ser obedecidas às exigências do Código de Posturas e Obras do município e as normas das companhias concessionárias dos serviços públicos de energia, água, esgoto e telefonia;

## 2. DESCRIÇÃO DOS TRABALHOS E RESPONSABILIDADES

Em qualquer uma das etapas de implantação das obras, os trabalhos serão executados, pelo Consultor/Fiscalização e pelo Construtor (empresa ganhadora da licitação), que terão encargos e responsabilidades distintas. Estas atribuições são descritas e definidas nos contratos.

### 2.1 Termos e definições

Quando nas presentes especificações e em outros documentos do contrato figurarem as palavras, expressões ou abreviaturas abaixo, as mesmas deverão ser interpretadas como a seguir:

  
Eraldo da Silva Azevedo  
ENGENHEIRO CIVIL  
CRE 44465-D

- **FISCALIZAÇÃO** – Composta pela equipe de fiscalização do município, que atuarão como fiscais para os propósitos do Contrato. Também poderá significar os representantes da Fiscalização responsáveis pelo controle direto do andamento das obras, no sentido de assegurar a sua execução em plena conformidade com o projeto e o contrato, de que tratam estas especificações.
- **CONSTRUTOR** - Pessoa, pessoas, firmas ou associação de firmas (consórcio) que subscreveram o contrato para execução e fornecimento de todos os trabalhos, materiais e equipamentos permanentes, a que se referem estas especificações.
- **CONTRATO** - Documento subscrito pela Prefeitura do município, pelo construtor e / ou consultor, de acordo com a legislação em vigor, e que define as obrigações de ambas as partes, com relação à elaboração do projeto, fiscalização, consultoria, assessoramento técnico e gerencial da obra e execução das obras a que se referem este contrato.
- **RESIDENTE DO CONSTRUTOR** - O representante credenciado do construtor, com função executiva no canteiro das obras, durante todo o decorrer dos trabalhos e autorizada a receber e cumprir as decisões da fiscalização.
- **ESPECIFICAÇÕES** - As instruções, diretrizes, exigências, métodos e disposições detalhadas quanto à maneira de execução dos trabalhos.
- **CAUSAS IMPREVISÍVEIS** - São cataclismos, tais como inundações, incêndios e transformações geológicas bruscas, de grande amplitude; desastres e perturbações graves na ordem social, tais como motins e epidemias.
- **ORDEM DE EXECUÇÃO DE SERVIÇOS** - Determinações contidas nos contratos, para início e execução de serviços contratuais.
- **CRONOGRAMA** - Organização e distribuição dos diversos prazos para execução das Obras e que será proposto pelo Concorrente.
- **CONCORRENTE** - Pessoa física ou jurídica que apresentam propostas à concorrência para execução das obras.
- **OBRAS** - Conjunto de estruturas de caráter permanente que o Construtor terá de executar de acordo com o Contrato.

  
Edinaldo da Silva Azevedo  
ENGENHEIRO CIVIL  
CREA-CE 44465-D

- DOCUMENTO DO CONTRATO - Conjunto de todos os documentos que definem e regulamentam a execução das obras, compreendendo os editais de concorrência, especificações, o projeto executivo, a proposta do Construtor, o cronograma ou quaisquer outros documentos suplementares que se façam necessários à execução das obras de acordo com as presentes especificações e as condições contratuais.

## 2.2 Encargos e Responsabilidades do Consultor / Fiscalização

A fiscalização terá sob seus cuidados tantos encargos técnicos como administrativos que deverão ser desempenhados de maneira rápida e diligente. Estes encargos serão os seguintes:

- ENCARGOS ADMINISTRATIVOS

A Fiscalização ou Consultor se houver como órgão fiscalizador e supervisor das obras deverão exigir o fiel cumprimento do contrato e seus aditivos pelo construtor e fornecedores.

Verificar o fiel cumprimento pelo construtor das obrigações legais e sociais, das disciplinas nas obras, da segurança dos trabalhadores e do público e de outras medidas necessárias à boa administração desta.

- ENCARGOS TÉCNICOS

Zelar pela fiel execução do projeto, como pleno atendimento às especificações explícitas ou implícitas.

Controlar a qualidade dos materiais utilizados e dos serviços executados, rejeitando materiais ou equipamentos, que estejam em desacordo com os padrões exigidos pelas especificações e outros documentos, que fazem parte do contrato;

Rejeitar materiais ou equipamentos, que não atendam as exigências de normas de fabricação e testes previstos nas especificações;

Autorizar a CONTRATADA a dar início a qualquer dos serviços contratados, se assim entender, cumpridas ou constatadas as condições preliminares exigidas nas Especificações Técnicas do Edital;

  
Guinaldo da Silva Azevedo  
ENGENHEIRO CIVIL  
CREA-CE 44465-D

Paralisar ou suspender os serviços por impreterível interesse administrativos superior da CONTRATANTE;

Exigir da CONTRATADA o cumprimento do cronograma físico do contrato;

Assistir ao construtor na escolha dos métodos executivos mais adequados, para melhor qualidade e economia das obras.

Exigir do construtor a modificação de técnicas de execução inadequadas e a recomposição dos serviços não satisfatórios.

Revisar quando necessário, o projeto e as disposições técnicas adaptando-os a situações específicas do local e momento.

Executar todos os ensaios necessários ao controle de construção das obras e interpretá-los devidamente.

Dirimir as eventuais omissões e discrepâncias dos desenhos e especificações.

Verificar a adequabilidade dos recursos empregados pelo construtor quanto à produtividade, exigindo deste acréscimo e melhorias necessárias à execução dos serviços dentro dos prazos previstos.

### 2.3 Encargos e Responsabilidades do Construtor

Os encargos e responsabilidades do construtor serão aqueles que se encontram descritos a seguir.

- **CONHECIMENTO DAS OBRAS**

O construtor deve estar plenamente informado de tudo o que se relaciona com a natureza e localização das obras, suas condições gerais e locais e tudo o mais que possa influir sobre estas. Sua execução, conservação e custo, especialmente no que diz respeito a transporte, aquisição, manuseio e armazenamento de materiais; disponibilidade de mão-de-obra, água e energia elétrica; vias de comunicação; instabilidade e variações meteorológicas; vazões dos cursos d'água e suas flutuações de nível; conformação e condições do terreno; tipo dos equipamentos necessários; facilidades requeridas antes ou durante as execuções das obras; e outros assuntos a respeito dos quais seja possível obter informações e que possam de qualquer forma interferir na execução, conservação e no custo das obras controladas.

  
Edinaldo da Silva Azevedo  
ENGENHEIRO CIVIL  
CREA-CE 44465-D

O construtor deve estar plenamente informado de tudo o que se relaciona com os tipos, qualidades e quantidades dos materiais que se encontram na superfície do solo e subsolo, até o ponto em que essa informação possa ser obtida por meio de reconhecimento e investigação dos locais das obras.

De modo a facilitar o conhecimento das obras a serem construídas todos os relatórios que compõem o projeto se encontrará a disposição do construtor. Entretanto em nenhum caso serão concedidos reajustes de quaisquer tipos de ressarcimentos que sejam alegados pelo construtor, tornando por base o desconhecimento parcial ou total das obras a executar.

A aprovação da fiscalização relativa à organização e as instalações dos canteiros propostos pelo construtor não eximirá, este último em caso de algum, de todas as responsabilidades inerentes à perfeita realização das obras no tempo previsto.

- EXECUÇÃO DAS OBRAS

A execução das obras será responsabilidade do construtor que deverá, entre outras, se encarregar das seguintes tarefas:

Fornecer todos os materiais, mão-deobras especializadas e equipamentos necessários a execução dos serviços e seus acabamentos salvo disposto em contrário.

Controlar as águas durante a construção por meio de bombeamento ou quaisquer outras providências necessárias.

Construir todas as obras de acordo com estas especificações e projeto.

Adquirir, armazenar e colocar na obra todos os materiais necessários ao desenvolvimento dos trabalhos.

Adquirir e colocar na obra todos os materiais constantes das listas de material.

Permitir a inspeção e o controle por parte da fiscalização, de todos os serviços, materiais e equipamentos, em qualquer época e lugar, durante a construção das obras. Tais inspeções não isentam o construtor das obrigações contratuais e das responsabilidades legais, dos termos do artigo 1245 do código civil brasileiro.

A execução das obras seguirá em todos os seus pormenores as presentes especificações, bem como os desenhos do projeto técnico, que serão fornecidos em cópias ao construtor, em tempo hábil para a execução das obras, e que farão parte integrante do contrato.

  
Ronaldo da Silva Azevedo  
ENGENHEIRO CIVIL  
CPEA-CE 44465-D

Em caso de divergências entre os elementos do projeto, caberá à CONTRATADA comunicá-las à FISCALIZAÇÃO - única competente para as providências e correções cabíveis.

Todos os aspectos particulares do projeto, os casos omissos e ainda os de obras complementares, não consideradas no projeto, serão especificadas e detalhadas pela FISCALIZAÇÃO. A CONTRATADA fica obrigada a executá-los, pois são necessários à complementação técnica do projeto.

Serão impugnados pela FISCALIZAÇÃO todos os trabalhos, que não satisfaçam às condições contratuais.

Ficará a CONTRATADA obrigada a demolir e a refazer os trabalhos impugnados, logo após a oficialização pela FISCALIZAÇÃO, ficando por sua conta exclusivas as despesas decorrentes dessas providências.

A CONTRATADA será responsável pelos danos causados à CONTRATANTE e a terceiros decorrentes de sua negligência, imperícia e omissão.

Todos os detalhes das obras, que constarem destas especificações sem estarem nos desenhos, ou que, estando nos desenhos, não constem explicitamente destas especificações, deverão ser executados e/ou fornecidos pelo construtor como se constasse em ambos os documentos.

O construtor se obriga a executar quaisquer trabalhos de construção, que não estejam eventualmente detalhados ou previstos nas especificações ou desenhos, direta ou indiretamente, mas que sejam necessários a devida realização das obras em apreço, de modo tão completo como se estivessem particularmente delineados e escritos. O construtor empenhar-se-á em executar tais serviços em tempo hábil para evitar atrasos em outros trabalhos que deles dependam.

A CONTRATADA, mediante seu critério, poderá apresentar alternativas técnicas para substituição dos materiais construtivos das tubulações e conexões por outros diferentes daqueles constantes da planilha do Edital, desde que a CONTRATADA apresente alternativa, fornecendo as novas especificações, relatórios técnicos de inspeção de qualidade ou relatório setorial do Programa de Garantia de Qualidade de Tubulações de PVC do fornecedor, desenhos, custos, com memória de cálculo para submetê-los a apreciação, análise e providências da FISCALIZAÇÃO, a qual emitirá parecer sobre o assunto. Estas alterações na trarão ônus para a CONTRATANTE.

Será de responsabilidade da CONTRATANTE a mão-de-obra, se indicada, especificada e quantificada nos subprojetos.

Edinaldo da Silva Azevedo  
ENGENHEIRO CIVIL  
CREA-CE 44465-D



- ADMINISTRAÇÃO DAS OBRAS

O construtor compromete-se a manter, em caráter permanente, a frente dos serviços, um engenheiro civil de reconhecida capacidade, e um substituto. O primeiro terá a posição de residente e representará o construtor, sendo todas as instruções dadas a ele válidas como sendo ao próprio construtor. Esses representantes, além de possuírem os conhecimentos e capacidade profissional requerido, deverão ter autoridade suficiente para resolver qualquer assunto relacionado com as obras a que se referem as presentes especificações. O residente só poderá ser substituído com o prévio conhecimento e aprovação da fiscalização.

O Construtor será inteiramente responsável por tudo quanto for pertinente ao pessoal necessário à execução dos serviços e particularmente:

Pelo cumprimento da legislação social em vigor no Brasil.

Pela proteção de seu pessoal contra acidentes de trabalho, adotando para tanto as medidas necessárias para prevenção dos mesmos.

Pelo afastamento, no prazo de 24 (vinte e quatro) horas, de qualquer empregado seu, cuja permanência nos serviços seja julgada inconveniente.

Pelo transporte ao local das obras, de seu pessoal;

Fornecer todos os materiais, mão-de-obra especializadas e equipamentos necessários a execução dos serviços e seus acabamentos salvo disposto em contrário.

- RELACIONAMENTO CONTRATADA – FISCALIZAÇÃO

Não se admiti, como justificativa ou defesa, por qualquer elemento da CONTRATADA, desconhecimento, incompreensão, dúvidas ou esquecimento das cláusulas e condições destas especificações e do Contrato, bem como de tudo que estiver contido no projeto, nas Normas, Especificações e Métodos da ABNT – Associação Brasileira de Normas Técnicas;

A existência e a atuação da FISCALIZAÇÃO em nada diminuem a responsabilidade única, integral e exclusiva da CONTRATADA, no que concerne às obras e suas implicações próximas ou remotas, sempre em conformidade com o Contrato, o Código Civil e demais leis ou regulamentos vigentes;

A FISCALIZAÇÃO terá plena autoridade para suspender, por meios amigáveis ou não, os serviços da obra, total ou parcialmente, sempre que julgar conveniente por motivos

  
Edinaldo da Silva Azevedo  
ENGENHEIRO CIVIL  
CREA-CE 44465-D

técnicos, de segurança, disciplinar ou outros. Em todos os casos, os serviços só poderão ser reiniciados por outra ordem da FISCALIZAÇÃO;

A inspeção da obra não eximirá a CONTRATADA de quaisquer de suas obrigações no cumprimento do contrato. A obra defeituosa será corrigida e materiais inadequados poderão ser rejeitados, mesmo que tais obras e materiais tenham antes passado despercebido pela FISCALIZAÇÃO e sido aceitos. Se a obra ou qualquer parte desta se apresentar defeituosa, a qualquer tempo, antes da aceitação final de toda obra, a CONTRATADA corrigirá imediatamente tal defeito, sem remuneração adicional, de maneira satisfatória, a critério da FISCALIZAÇÃO.

Todas as despesas com novos testes e reinspeção, que sejam necessárias, devido a materiais e/ou confecção defeituosa, correrão exclusivamente por conta da CONTRATADA.

- PROTEÇÃO DAS OBRAS, EQUIPAMENTOS E MATERIAIS.

O construtor deverá, a todo o momento, proteger e conservar todas as instalações, equipamentos, maquinaria, instrumentos, provisões e materiais de qualquer natureza, assim como todas as obras executadas até sua aceitação final pela fiscalização.

O construtor responsabilizar-se á durante a vigência do contrato até a entrega definitiva das obras, por quaisquer danos pessoais ou materiais causados a terceiros por negligência ou imperícia na execução das obras.

O construtor deverá executar todas as obras provisórias e trabalhos necessários para drenar e proteger contra inundações as faixas de construções, fundações da obra, zonas de empréstimos e demais zonas onde a presença da água afete a qualidade da construção, ainda que elas não estejam indicadas nos desenhos nem tenham sido determinadas pela fiscalização.

Deverá também prover e manter nas obras, equipamentos suficientes para as emergências possíveis de ocorrer durante a execução das obras.

A aprovação pela fiscalização, do plano de trabalho e a autorização para que execute qualquer outro trabalho com o mesmo fim, não exime o construtor de sua responsabilidade quanto a este. Por conseguinte, deverá ter cuidado para executar as obras e trabalhos de controle da água, durante a construção, de modo a não causar danos nem prejuízos ao contratante, ou a terceiros, sendo considerado como único responsável pelos danos que se produzam em decorrência destes trabalhos.

Edinaldo da Silva Azevedo  
ENGENHEIRO CIVIL  
CREA-CE 44465-D

- **REMOÇÃO DE TRABALHOS DEFEITUOSOS OU EM DESACORDO COM O PROJETO E/OU ESPECIFICAÇÕES**

Qualquer material ou trabalho executado, que não satisfaça às especificações ou que difira do indicado nos desenhos do projeto ou qualquer trabalho não previsto, executado sem autorização escrita da fiscalização, será considerado como não aceitáveis ou não autorizados, devendo o construtor remover, reconstruir ou substituir o mesmo em qualquer parte da obra comprometida pelo trabalho defeituoso, ou não autorizado, sem direito a qualquer pagamento extra.

Qualquer omissão ou falta por parte da fiscalização em rejeitar algum trabalho que não satisfaça as condições do projeto ou das especificações não eximirá o construtor da responsabilidade em relação a estes.

A negativa do construtor em cumprir prontamente as ordens da fiscalização, de construção e remoção dos referidos materiais e trabalho, implicará na permissão a Prefeitura para promover, por outros meios, a execução da ordem, sendo os custos dos serviços e materiais debitados e deduzidos de quaisquer quantias devidas ao construtor.

- **CRITÉRIOS DE MEDIÇÃO**

Somente serão medidos os serviços quando previstos em contrato, no projeto ou expressamente autorizados pelo contratante e ainda, desde que executado mediante e de acordo com a "ordem de serviço" e o estabelecido nestas especificações técnicas.

Para efeito de pagamento ou liberação de recursos, a FISCALIZAÇÃO não incluirá a aquisição de materiais como serviço executado, apenas observará se estarão dentro das normas e especificações projetadas.

### **3. ESPECIFICAÇÕES TÉCNICAS**

#### **3.1 Serviços Preliminares**

Será de responsabilidade da Construtora a execução das instalações provisórias da obra, tais como:

- Abertura e conservação de caminhos e acessos;

*Ednaide da Silva Azevedo*  
Ednaide da Silva Azevedo  
ENGENHEIRO CIVIL  
CREA-CE 44465-D

- Máquinas, equipamentos e ferramentas necessárias à execução dos serviços;
- Ligações provisórias de água, esgoto, luz e força e telefone;

Correrão por conta da construtora outras despesas de caráter geral ou legal que incidam diretamente sobre o custo das obras e serviços, tais como:

- Despesas administrativas da obra;
- Consumos mensais de água, energia elétrica e telefone;
- Transportes externos e internos;
- Extintores de incêndio e seguros;
- Despesas diversas tais como materiais de escritório e de limpeza;
- Ensaio ou testes exigidos pelas normas técnicas brasileiras;

Todas as instalações que dispõem o canteiro de obras deverão ser mantidas em permanente estado de limpeza, segurança, higiene e conservação.

A construtora tomará todas as precauções e cuidados no sentido de garantir a estabilidade de prédios vizinhos, canalizações e redes que possam ser atingidas, pavimentação das áreas adjacentes e outras propriedades de terceiros e transeuntes, durante a execução de todas as etapas da obra.

Deverão ser observadas Regras de Segurança do Trabalho, segundo Normas Regulamentadoras do Ministério do Trabalho.

Serão de responsabilidade da Construtora os serviços de vigilância da obra, até que seja efetuado o recebimento definitivo da mesma.

### 3.1.1 Escavações

As escavações das caixas e tubulações deveram ser verificadas in loco para não danificar estruturas já existentes, as dimensões das escavações das tubulações deverão ser no mínimo (0,15 x 0,20) cm e das caixas (0,40 x 0,40 x 0,50) cm.

### 3.1.2 Demolições e Retiradas

As partes a serem demolidas deverão ser previamente molhadas para evitar poeira em excesso durante o processo demolição. Os materiais provenientes da demolição reaproveitavam ou não, serão convenientemente removidos para os locais indicados pela FISCALIZAÇÃO. A demolição manual será executada progressivamente, utilizando ferramentas portáteis motorizadas ou manuais.

Edinaldo da Silva Azevedo  
ENGENHEIRO CIVIL  
CREA-CE 44465-D

Peças de grande porte de concreto, aço ou madeira poderão ser arreadas até o solo, por meio de guindaste, ou removidas através de calhas, desde que reduzidas a pequenos fragmentos. A demolição mecânica será executada com os equipamentos indicados para cada caso, segundo sempre as recomendações dos fabricantes.

As demolições realizadas em alvenarias solidárias à elementos estruturais deverão ser realizados com extremo apuro técnico para se evitar danos que comprometam a sua estabilidade. Os serviços serão aceitos após a efetiva demolição definida no projeto e a posterior remoção da totalidade dos entulhos resultantes. A execução de serviços de Demolição deverá atender às especificações da NBR 5682, NR 18 e demais normas e práticas complementares. Serão de responsabilidade da CONTRATADA todos os materiais, equipamentos e mão de obra necessária para a perfeita execução dos serviços acima discriminados.

### 3.2 Instalações Hidráulicas

Especificação do Material Água Fria Colunas De Distribuição, Ramais, Sub-Ramais.

- *Tubos e conexões*

As tubulações e conexões deverão ser de mesma marca, em PVC rígido soldáveis, de fabricação TIGRE ou SIMILAR.

- *Registros de gaveta*

Os registros de comando das Colunas de Distribuição ser do tipo de gaveta, fabricação DECA ou SIMILAR.

- *Coluna de distribuição*

Os trechos compreendidos da derivação da caixa d'água até os registros de comando no interior dos pontos de água deverão ser com tubulações e conexões de mesma marca, em PVC rígido soldáveis, de fabricação TIGRE ou SIMILAR.

- *Ramais e sub-ramais*

Os trechos compreendidos dos registros de comando até as devidas peças de utilização deverão ser com tubulação e conexões de mesma marca, em PVC rígido soldáveis, de fabricação TIGRE ou SIMILAR.

- *Peças De Utilização*

Louças e metais

Obedecerão às especificações do Projeto de Arquitetura.

  
Edinaldo da Silva Azevedo  
ENGENHEIRO CIVIL  
CREA-CE 44465-D

- Registro de gaveta

Serão de fabricação DECA ou SIMILAR, devendo-se utilizar:

As tubulações indicadas em PVC, deverão ser com tubos e conexões de mesma marca, rígido, com juntas soldáveis, na linha esgoto predial, de fabricação TIGRE ou SIMILAR.

- Lavatório

Os lavatórios serão de louça branca sem coluna.

- Caixas de inspeção

Deverão ser com tampa e anéis pré-moldados de concreto armado, com dimensões de (0,40 x 0,40)m

- Acessórios

*Sifões*

Os sifões utilizados nos lavatórios e pias deverão ser do tipo copo PVC.

*Torneiras*

As torneiras utilizadas nos lavatórios deverão ser do tipo plásticas.

*Engates*

Os engates utilizados nos lavatórios deverão ser do tipo plásticas.

*Válvulas*

As válvulas utilizadas nos lavatórios deverão ser do tipo plásticas com tampão.

- Rede interna e sistema final de esgoto sanitário:

Os esgotos sanitários serão coletados através dos ramais de descarga e de esgoto até as caixas de inspeção e serão encaminhados até o local de tratamento composto de uma Fossa Séptica e dois Sumidouros.

Os ramais de esgoto, de descarga dos lavatórios e ambientes com pontos de esgoto serão encaminhados diretamente para as caixas de inspeção de esgoto (CI.EG).

  
Edinaldo da Silva Azevedo  
ENGENHEIRO CIVIL  
CREA-CE 44465-D

### 3.3. Limpeza Final

O recebimento dos serviços ocorrerá com a vistoria efetuada pela fiscalização e com a expedição de Termo de Recebimento Provisório, onde, se for o caso, será determinado algum reparo e prazo para execução do mesmo.

Deverá ser retirado todo e qualquer material estranho à obra, assim como, todos os barracos de obra, ferramental, equipamentos, etc, não devendo ficar qualquer vestígio de materiais. A obra deverá ser entregue em perfeito estado de limpeza.

  
Edinaldo da Silva Azevedo  
ENGENHEIRO CIVIL  
CREA-CE 44465-0

Q

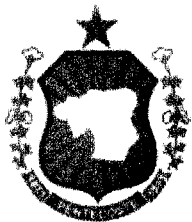

**Escolas e Anexos – QUANTIDADE DE PIAS  
JUSTIFICATIVA: Adequação dos espaços escolares para o  
retorno as aulas diante da pandemia do corona vírus no  
Município de Pentecoste.**

Nº	ESCOLAS	ENDEREÇO DA ESCOLA SEDE	QUANTIDADE DE PIAS
01	Doquinha Carneiro CEI	Rua N. Sra. de Fátima <b>Acampamento</b>	2
02	Julieta Braga de Azevedo CEI	Rua: Fco. José da Silva <b>Barreiros</b>	2
03	Maria Cleide Pinho de Sousa CEI	Av. XV de Novembro <b>São Francisco</b>	2
04	Maria do Carmo Luz e Silva CEI	Rua: José Rodrigues Machado <b>Vila Nova</b>	3
05	Balbina Moreira de Azevedo EEF	Av. XV de Novembro <b>São Francisco</b>	2
06	Batista EEIF	Rua: Fco. Nunes <b>Acampamento</b>	2
07	Fco. Edson Tabosa EEF	Av. XV de Novembro <b>São Francisco</b>	3
08	Francisco Sá - Sede EEF	Av. José de Borba Vasconcelos <b>Acampamento</b>	4
09	Reverendo Francisco Bezerra EEIF	Av. José de Borba Vasconcelos <b>Centro</b>	2
10	Maria Glaucineide Firmiano da Silva EEIF	Av. Juscelino Kubitschek <b>São Pedro</b>	3
		1. São Gerardo - Lagoa Grande EEIF (ANEXO)	1
11	Edson Martins Campelo EEF	Travessa Sargento Guilherme <b>Pedreira</b>	2
12	Gov. Waldemar Alcântara EEF	Rua: Pedro Horácio <b>Zeladoria</b>	3
13	Vicente Feijó de Melo EEIF	Rua: João Pessoa Braga <b>Santa Inês</b>	3

Nº	ESCOLAS	ENDEREÇO DA ESCOLA SEDE	QUANTIDADE DE PIAS
14	Aloísio Domingos de Sousa EEIF	Carrapato	2
		1. Muquém (ANEXO)	1
15	Manoel Félix Gomes EEIF	Mulungu	2
		1. Várzea Comprida (ANEXO)	1
		2. Pedra Branca (ANEXO)	1
		3. Malhada (ANEXO)	1
16	Prefeito Antonio Carneiro EEIF	Providência	3
		1. Muquenzinho (ANEXO)	1

Antonio da Silva Azevedo  
ENGENHEIRO CIVIL  
C.R.C. Nº 44465-D



17	N. Sra. Da Conceição - Irapuá	Irapua	2
----	-------------------------------	--------	---

Nº	ESCOLAS	ENDEREÇO DA ESCOLA SEDE	QUANTIDADE DE PIAS
18	Raimundo Nonato Pessoa EEIF	Vila Nova Maracajá	2
19	Domingos da Cunha Braga EEIF	Umburanas	2
		1. Sítio do Meio (ANEXO)	1
20	Falconete Cavalcante Filho EEIF	Fazenda Experimental	1
21	Francisco Sá - Núcleo D EEIF	São José	2
22	Alessandra de Oliveira Araújo de Matos EEIF	Posto Agrícola	2
		1. Firma Machado (ANEXO)	1
23	Francisco Sá - Núcleo G EEIF	São Lourenço	1
24	João Vieira Lira EEIF	Miranda	1
		1. Maria Gerçi Silva - Lagoa da Porta (ANEXO)	1
25	Sebastiana Rodrigues de Sousa EEIF	Capivara	1
26	7 de Setembro EEIF	Erva Moura	1

Nº	ESCOLAS	ENDEREÇO DA ESCOLA SEDE	QUANTIDADE DE PIAS
27	José Gomes da Silva EEIF	Casa de Pedra	2
28	Paulo Freire	Assentamento Macacos	2
		1. Mocó (ANEXO)	1
		2. Calumbi (ANEXO)	1
		2. Salgado (ANEXO)	1
29	São José - Macacos EEIF	Macacos	2
		1. Lemos (ANEXO)	1
		2. São João (ANEXO)	1

Nº	ESCOLAS	ENDEREÇO DA ESCOLA SEDE	QUANTIDADE DE PIAS
30	Licínio de Moraes EEIF	Av. Leopoldo Ramos	2
31	Prefeito João Gomes da Silva EEIF	Av. Leopoldo Ramos	3

Edinaldo da Silva Azevedo  
 ENGENHEIRO CIVIL  
 CREA-CE 44465-D

8

**OBRA:** INSTALAÇÃO DE LAVATÓRIOS NAS ESCOLAS DA REDE MUNICIPAL EM DIVERSAS LOCALIDADES DO MUNICÍPIO DE PENTECOSTE.

**Bancos:** SINAPI - 05/2020 - Ceará  
SEINFRA - 026 - Ceará

**B.D.I.:** 24,52%

**PREFEITURA DE PENTECOSTE**  
PREFEITURA MUNICIPAL DE PENTECOSTE - CEARÁ

**PLANILHA ORÇAMENTÁRIA GLOBAL**

Item	Código	Banco	Descrição	Und	Quant.	Valor Unit	Valor Unit com BDI	Total
<b>1</b>			<b>SERVIÇOS PRELIMINARES</b>				<b>R\$</b>	<b>1.303,38</b>
1.1	C2781	SEINFRA	ESCAVAÇÃO MANUAL SOLO DE 1A CAT. PROF. DE 1.51 a 3.00m	m³	11,7	R\$ 46,23	R\$ 57,57	R\$ 673,52
1.2	C2095	SEINFRA	RASGO EM ALVENARIA P/TUBULAÇÕES D=15 A 25mm (1/2" A 1")	M	93,5	R\$ 5,41	R\$ 6,74	R\$ 629,87
<b>2</b>			<b>INSTALAÇÕES HIDRÁULICAS</b>				<b>R\$</b>	<b>35.735,88</b>
2.1	C3598	SEINFRA	LAVATÓRIO DE LOUÇA BRANCA S/COLUNA C/TORNEIRA PLÁSTICA E ACESSÓRIOS	UN	78	R\$ 189,59	R\$ 236,08	R\$ 18.414,04
2.2	C2616	SEINFRA	TUBO PVC SOLD. MARROM D= 25mm (3/4")	M	624	R\$ 6,24	R\$ 7,77	R\$ 4.848,51
2.3	C3591	SEINFRA	TUBO PVC BRANCO P/ESGOTO D=40mm(1 1/2")	M	156	R\$ 7,83	R\$ 9,75	R\$ 1.520,99
2.4	C2596	SEINFRA	TUBO PVC BRANCO P/ESGOTO D=50mm (2")	M	270	R\$ 15,65	R\$ 19,49	R\$ 5.261,59
2.5	C0606	SEINFRA	CAIXA DE INSPEÇÃO EM ALVENARIA - TAMPA DE CONCRETO ESP.= 5cm	m²	7,2	R\$ 156,09	R\$ 194,36	R\$ 1.399,42
2.6	C3653	SEINFRA	ADAPTADOR PVC P/ REGISTRO 25mm (3/4")	UN	90	R\$ 3,79	R\$ 4,72	R\$ 424,74
2.7	90371	SINAPI	REGISTRO DE ESFERA, PVC, ROSCÁVEL, 3/4". FORNECIDO E INSTALADO EM RAMAL DE ÁGUA.	UN	45	R\$ 16,68	R\$ 20,77	R\$ 934,65
2.8	C1526	SEINFRA	JOELHO 90 PVC SOLD./ROSCA. D= 25mmX3/4"	UND	45	R\$ 9,10	R\$ 11,33	R\$ 509,91
2.9	C1525	SEINFRA	JOELHO 90 PVC SOLD./ROSCA. D= 20mmX1/2"	UND	71	R\$ 8,10	R\$ 10,09	R\$ 716,11
2.10	C1551	SEINFRA	JOELHO OU CURVA PVC ROSC. D=1 1/4" (40mm)	UND	90	R\$ 11,38	R\$ 14,17	R\$ 1.275,33
2.11	C2389	SEINFRA	TE PVC TETE PVC SOLD./ROSCA D=25mmX25mmX3/4"	UND	35	R\$ 9,88	R\$ 12,30	R\$ 430,59
<b>TOTAL DA REFORMA COM BDI:</b>								<b>R\$ 37.039,26</b>

*Edinaldo da Silva Azevedo*  
**ENGENHEIRO CIVIL**  
 CREA-CE 44465-D

✓

OBRA: **INSTALAÇÃO DE LAVATÓRIOS NAS ESCOLAS DA REDE MUNICIPAL DE PENTECOSTE.**

Bancos **SINAPI - 05/2020 - Ceará** B.D.I.  
**SEINFRA - 026 - Ceará** 23,42%



PREFEITURA DE PENTECOSTE  
Ceará

**MEMORIAL DE CÁLCULO**

Item	Código	Banco	Descrição	Und	Quant.
<b>1</b>			<b>SERVIÇOS PRELIMINARES</b>		
1.1	C2781	SEINFRA	ESCAVAÇÃO MANUAL SOLO DE 1A CAT. PROF. DE 1.51 a 3.00m	m³	11,7
					3,6 CAIXAS: ( 0,40 X 0,40 X 0,50 ) X 45 ESCOLAS = 3,6M3
					8,1 TUBOS 50MM ( 6 X 0,15 X 0,20 ) X 45 = 8,1M3
1.2	C2095	SEINFRA	RASGO EM ALVENARIA P/TUBULAÇÕES D=15 A 25mm (1/2" A 1")	M	93,5
			1 LAVATORIO	22,8	1,2 X 19 ESCOLAS = 22,8 M
			2 LAVATORIOS	39,6	2,2 X 18 ESCOLAS = 39,6 M
			3 LAVATORIOS	25,9	3,7 X 7 ESCOLAS = 25,9 M
			4 LAVATORIOS	5,2	5,2 X 1. = 5,2 M
<b>2</b>			<b>INSTALAÇÕES HIDRÁULICAS</b>		
2.1	C3598	SEINFRA	LAVATÓRIO DE LOUÇA BRANCA S/COLUMNA C/TORNEIRA PLÁSTICA E ACESSÓRIOS	UN	78 78 UNIDADES
2.2	C2616	SEINFRA	TUBO PVC SOLD. MARROM D= 25mm (3/4")	M	624 8 X 78 PONTOS = 624 METROS
2.3	C3591	SEINFRA	TUBO PVC BRANCO P/ESGOTO D=40mm(1 1/2")	M	156 2M X 78 UNIDADES = 156 METROS
2.4	C2596	SEINFRA	TUBO PVC BRANCO P/ESGOTO D=50mm (2")	M	270 6 X 45 PONTOS = 270 METROS
2.5	C0606	SEINFRA	CAIXA DE INSPEÇÃO EM ALVENARIA - TAMPA DE CONCRETO ESP. = 5cm	m²	7,2 ( 0,40 X 0,40 ) X 45 ESCOLAS = 7,2 M2
2.6	C3653	SEINFRA	ADAPTADOR PVC P/ REGISTRO 25mm (3/4")	UN	90 2 UND X 45. = 90 UNIDADES
2.7	90371	SINAPI	REGISTRO DE ESFERA, PVC, ROSCÁVEL, 3/4", FORNECIDO E INSTALADO EM RAMAL DE ÁGUA.	UN	45 45 UNIDADES
2.8	C1526	SEINFRA	JOELHO 90 PVC SOLD./ROSCA. D= 25mmX3/4"	UND	45 45 UNIDADES
2.9	C1525	SEINFRA	JOELHO 90 PVC SOLD./ROSCA. D= 20mmX1/2"	UND	71
			1 LAVATORIO	19	1 UND. X 19 ESCOLAS = 19UND
			2 LAVATORIOS	36	2 UND X 18 ESC. = 36 UND.
			3 LAVATORIOS	14	2 UND. X 7 = 14 UND.
			4 LAVATORIOS	2	2 UND X 1 ESC = 2 UND
2.10	C1551	SEINFRA	JOELHO OU CURVA PVC ROSC. D=1 1/4" (40mm)	UND	90 2 UND. X 45 ESC. = 90 UNIDADES
2.11	C2389	SEINFRA	TE PVC TETE PVC SOLD./ROSCA D=25mmX25mmX3/4"	UND	35
			2 LAVATORIOS	18	1 UND X 18 ESC. = 18 UND.
			3 LAVATORIOS	14	2 UND. X 7 = 14 UND.
			4 LAVATORIOS	3	3 UND X 1 ESC = 3 UND

*Edinaldo da Silva Azevedo*  
**ENGENHEIRO CIVIL**  
 CREA-CE 44465-D

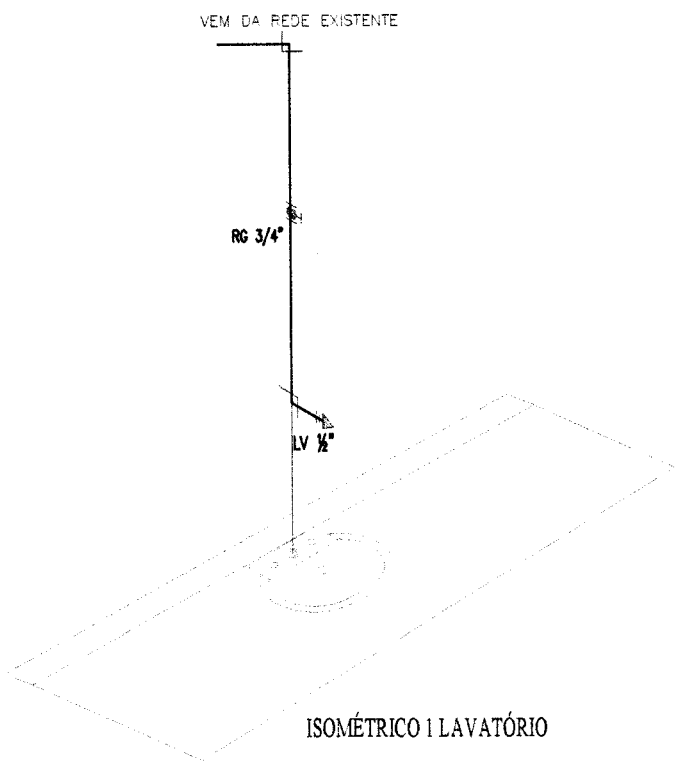

ISOMÉTRICO 1 LAVATÓRIO

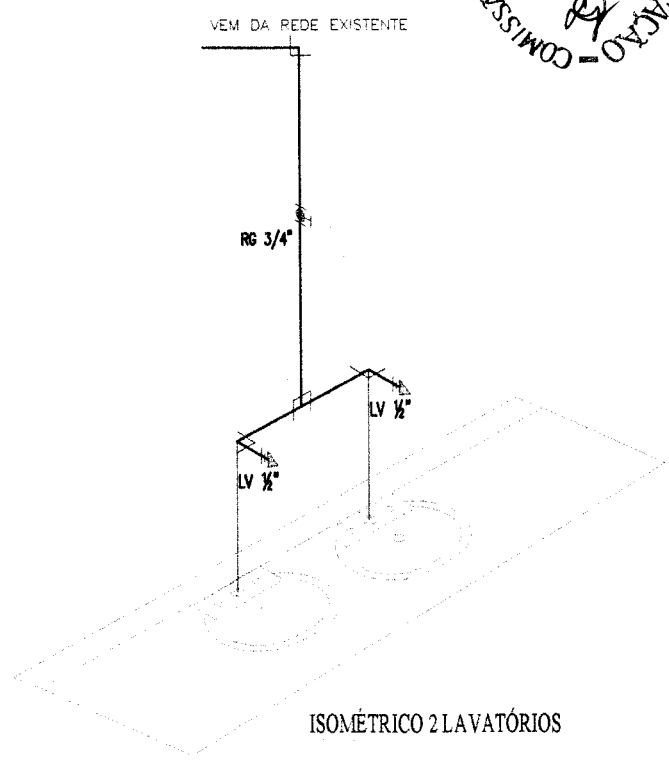

ISOMÉTRICO 2 LAVATÓRIOS

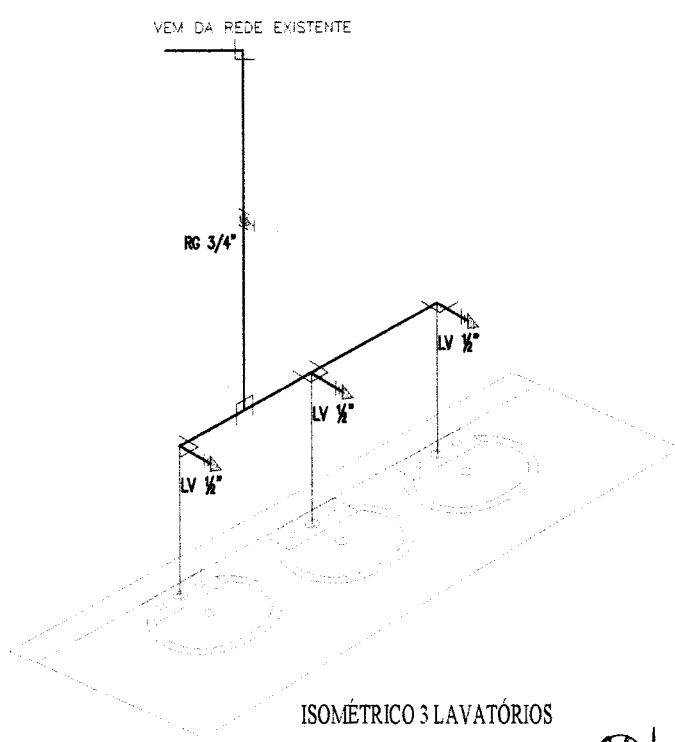

ISOMÉTRICO 3 LAVATÓRIOS

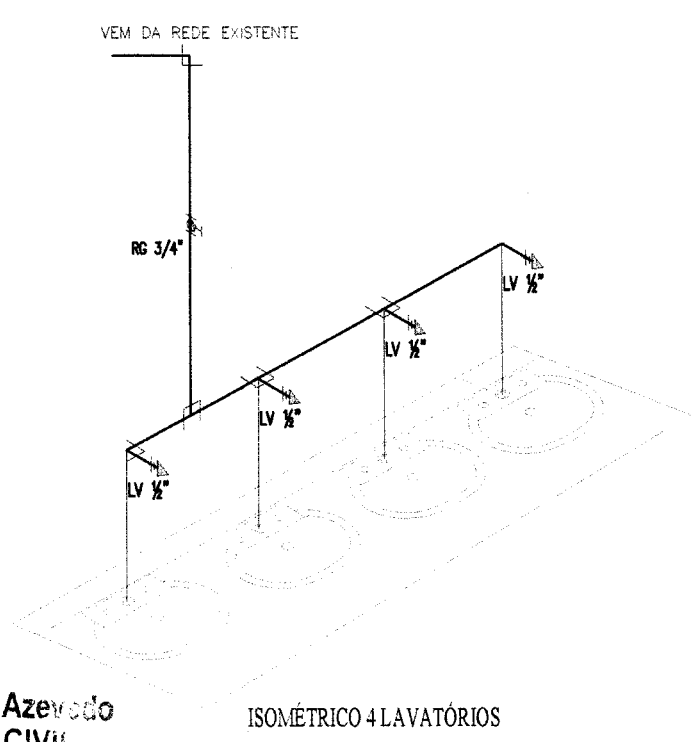

ISOMÉTRICO 4 LAVATÓRIOS

*Edinaldo da Silva Azevedo*  
**Edinaldo da Silva Azevedo**  
**ENGENHEIRO CIVIL**  
CREA-CE 44465-D

LEGENDA	
ADAPTADOR PVC P/REGISTO 3/4"	
REGISTRO PVC 3/4"	
JOELHO PVC ROSCÁVEL 1/2"	
JOELHO PVC LISO 3/4"	
TÊ PVC ROSCÁVEL 1/2"	
TÊ PVC LISO 3/4"	

TÍTULO	PLANTA HIDRÁULICA
--------	-------------------

PROJETO	MELHORIAS SANITÁRIAS NAS ESCOLAS MUNICIPAIS
---------	---

LOCALIDADE	DIVERSAS LOCALIDADES - PENTECOSTE - CE
------------	--

PREFEITURA MUNICIPAL DE PENTECOSTE SECRETARIA DE EDUCAÇÃO
--

DATA	ESCALA	ARQUIVO
JUL/2020	S/E	
<b>PRANCHA 01/02</b>		

AUTORES		
NOME:	EDINALDO AZEVEDO	
CREA:	44465	
NOME:		
CREA:		
DESENV.	DESENHO	VISTO

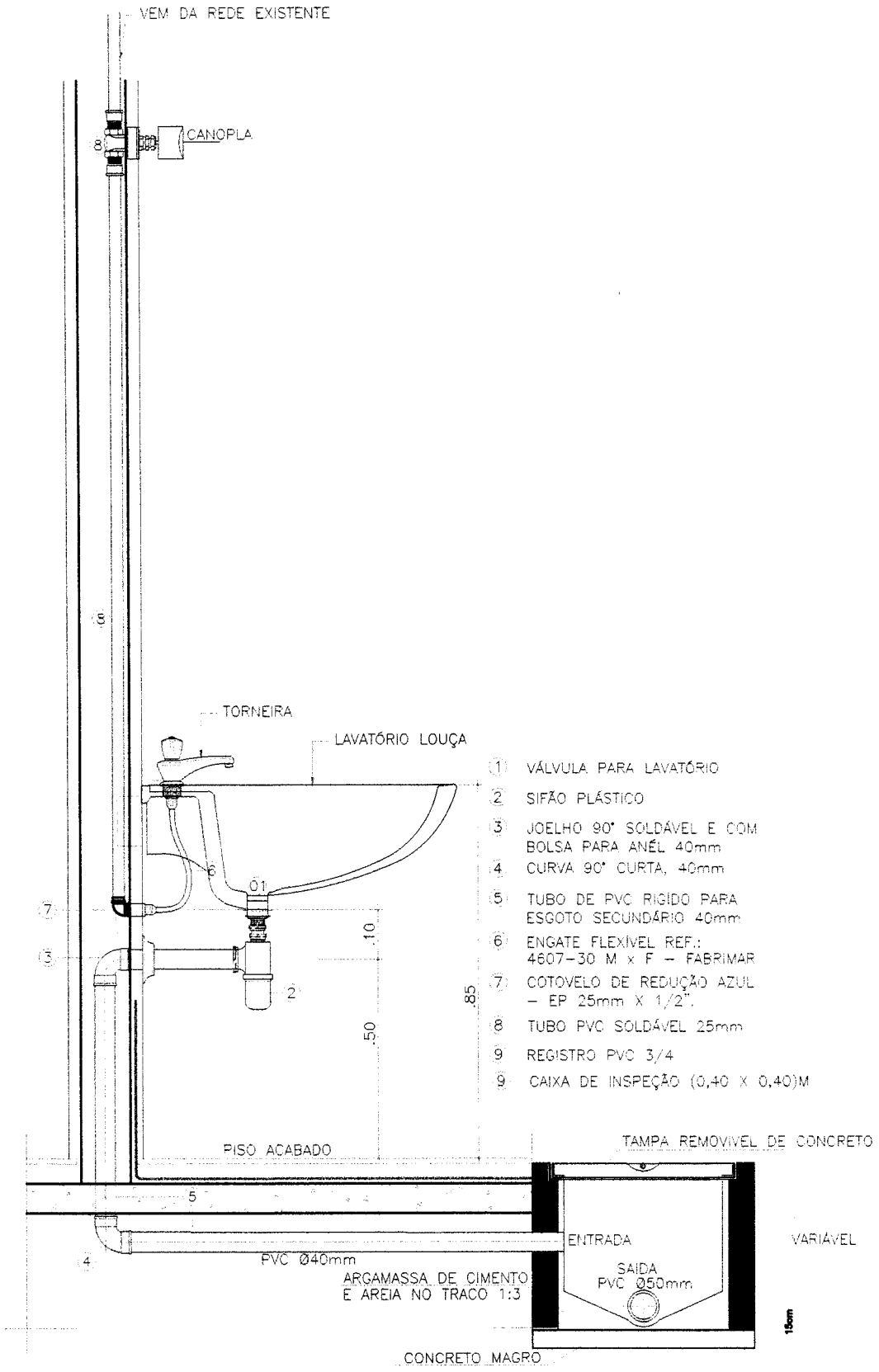

- ① VÁLVULA PARA LAVATÓRIO
- ② SIFÃO PLÁSTICO
- ③ JOELHO 90° SOLDÁVEL E COM BOLSA PARA ANÉL 40mm
- ④ CURVA 90° CURTA, 40mm
- ⑤ TUBO DE PVC RÍGIDO PARA ESGOTO SECUNDÁRIO 40mm
- ⑥ ENGATE FLEXÍVEL REF.: 4607-30 M x F - FABRIMAR
- ⑦ COTOVELO DE REDUÇÃO AZUL - EP 25mm X 1/2"
- ⑧ TUBO PVC SOLDÁVEL 25mm
- ⑨ REGISTRO PVC 3/4
- ⑩ CAIXA DE INSPEÇÃO (0,40 X 0,40)M

*Edinaldo da Silva Azevedo*  
**Edinaldo da Silva Azevedo**  
**ENGENHEIRO CIVIL**  
 CREA-CE 44465-D

TÍTULO	PLANTA SANITÁRIA		
PROJETO	MELHORIAS SANITÁRIAS NAS ESCOLAS MUNICIPAIS		
LOCALIDADE	DIVERSAS LOCALIDADES - PENTECOSTE - CE		
PREFEITURA MUNICIPAL DE PENTECOSTE SECRETARIA DE EDUCAÇÃO			

DATA	ESCALA	ARQUIVO
JUL/2020	S/E	
PRANCHA 02/02		
AUTORES		
NOME:	EDINALDO AZEVEDO	
CREA:	44465	
NOME:		
CREA:		
DESENV.	DESENHO	VISTO
	[Assinatura]	

**01/07/2020**  
**PREFEITURA MUNICIPAL DE PENTECOSTE - CE**  
**INSTALAÇÃO DE LAVATÓRIOS NAS ESCOLAS DA REDE MUNICIPAL EM DIVERSAS LOCALIDADES DO MUNICÍPIO DE PENTECOSTE.**

Este documento apresenta:

[1] A composição do BDI	Assinado pelo RT pelo Orçamento
[2] A declaração informativa referente ao ISS utilizado no cálculo do BDI	Assinado pelo Gestor Municipal
[3] A declaração referente ao Regime de Execução.	
[4] A declaração de qual é o orçamento mais adequado para a Adm. Pública.	

ESCOLHA → **Construção de Edifícios**

**1 Cálculo do BDI**

Fórmula utilizada no cálculo do BDI:

$$BDI = \frac{(1 + AC + S + R + G)(1 + DF)(1 + L)}{(1 - I)} - 1$$

<b>BDI SEM DESONERAÇÃO</b>	<b>18,58%</b>
<i>Este BDI está adequado.</i>	

<b>O Orçamento é Desonerado?</b>	<b>SIM</b>
<i>Com a CPRB 4,5% o BDI ADOTADO é:</i>	<b>24,52%</b>

PARCELAS DO BDI		
COD	DESCRIÇÃO	%
AC	Administração central	3,00%
S + G	Seguro e garantia	0,80%
R	Risco	0,97%
DF	Despesas financeiras	0,59%
L	Lucro	6,16%
I	Impostos	5,65%
	PIS	0,65%
	COFINS	3,00%
	ISS	2,00%

*Edinaldo Azevedo*

**EDINALDO DA SILVA AZEVEDO**  
**RNP:0607803860**

**2 Declarações de responsabilidade do gestor municipal**

**2.1 Declaração informativa referente ao ISS**

A alíquota de ISS prevista no Código Tributário Municipal, para o tipo de intervenção em tela é de:

**5,00%**

A base de cálculo sobre a qual incide a referida alíquota equivale ao seguinte percentual do valor da obra (excluindo-se os valores equivalentes aos materiais não produzidos em canteiro):

**40,00%**

**2.2 Declaração referente ao Tipo de Orçamento**

*O Orçamento Desonerado é mais adequado para a Administração Pública que o Não Desonerado.*

**2.3 Declaração referente ao Regime de Execução**

*O regime de execução da obra em tela será:*

**EPG - EMPREITADA POR PREÇO GLOBAL**

**Ratificamos o BDI adotado.**

OBRA: INSTALAÇÃO DE LAVATÓRIOS NAS ESCOLAS DA REDE MUNICIPAL EM DIVERSAS



TABELAS: SINAPI - 01/2020 - Ceará  
SEINFRA - 026 - Ceará

**CRONOGRAMA FÍSICO FINANCEIRO**

ITEM	DESCRIÇÃO	PRAZO DE EXECUÇÃO DOS SERVIÇOS											
		TOTAL		30 DIAS		60 DIAS		90 DIAS					
		R\$	%	R\$	%	R\$	%	R\$	%	R\$	valor R\$		
1.0	SERVIÇOS PRELIMINARES	R\$ 1.303,38	30%	R\$ 391,01	35%	R\$ 456,18	35%	R\$ 456,18	35%	R\$ 456,18	35%	R\$ 456,18	35%
2.0	INSTALAÇÕES HIDRÁULICAS	R\$ 35.735,88	30%	R\$ 10.720,76	35%	R\$ 12.507,56	35%	R\$ 12.507,56	35%	R\$ 12.507,56	35%	R\$ 12.507,56	35%
TOTAL PERCENTUAL SIMPLES:		%		30,00%								35,00%	
TOTAL PERCENTUAL ACUMULADO:		%		30,00%								65,00%	
TOTAL VALOR COM BDI 25,44:		R\$		R\$ 11.111,77		R\$ 12.963,74		R\$ 12.963,74		R\$ 12.963,74		R\$ 12.963,74	
TOTAL VALOR ACUMULADO COM BDI:		R\$		R\$ 11.111,77		R\$ 24.075,51		R\$ 24.075,51		R\$ 24.075,51		R\$ 37.039,25	

*Carla da Silva Azevedo*  
Carla da Silva Azevedo  
ENGENHEIRO CIVIL  
CREA/CE 44465-D

COMISSÃO PERMANENTE DE LICITAÇÃO  
Folha 93



Anotação de Responsabilidade Técnica - ART  
Lei nº 6.496, de 7 de dezembro de 1977

**CREA-CE**

**ART OBRA / SERVIÇO**  
**Nº CE20200652033**

**Conselho Regional de Engenharia e Agronomia do Ceará**

INICIAL

1. Responsável Técnico  
**EDINALDO DA SILVA AZEVEDO**  
Título profissional: **ENGENHEIRO CIVIL**  
RNP: 0607803860  
Registro: 44465D CE

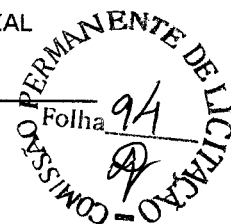

2. Dados do Contrato  
Contratante: **MUNICÍPIO DE PENTECOSTE**  
**PRAÇA BERNARDINO GOMES BEZERRA**  
CPF/CNPJ: 07.682.651/0001-58  
Complemento: Bairro: **CENTRO**  
Nº: 457  
Cidade: **Pentecoste** UF: **CE** CEP: **62640000**

Contrato: **04-2017.01.20.02-ADM** Celebrado em: **06/04/2017**  
Valor: **R\$ 5.000,00** Tipo de contratante: **Pessoa Jurídica de Direito Público**  
Ação Institucional: **NENHUMA - NÃO OPTANTE**

3. Dados da Obra/Serviço  
**RUA DIVERSAS ESCOLAS MUNICÍPIO DE PENTECOSTE** Nº: **S/N**  
Complemento: Bairro: **DIVERSAS LOCALIDADES**  
Cidade: **Pentecoste** UF: **CE** CEP: **62640000**  
Data de Início: **08/07/2019** Previsão de término: **29/12/2020** Coordenadas Geográficas: **-3.789948, -39.276116**  
Finalidade: **Escolar** Código: **Não Especificado**  
Proprietário: **MUNICÍPIO DE PENTECOSTE** CPF/CNPJ: **07.682.651/0001-58**

4. Atividade Técnica

15 - Elaboração	Quantidade	Unidade
81 - Projeto Arquitetônico > CONSTRUÇÃO CIVIL > INSTALAÇÕES HIDROSSANITÁRIAS > #1.4.4 - DE LIGAÇÃO INDIVIDUAL DE REDE DE ÁGUA	78,00	un
81 - Projeto Arquitetônico > CONSTRUÇÃO CIVIL > INSTALAÇÕES HIDROSSANITÁRIAS > #1.4.5 - DE LIGAÇÃO INDIVIDUAL DE REDE DE ESGOTO	78,00	un
35 - Elaboração de orçamento > CONSTRUÇÃO CIVIL > INSTALAÇÕES HIDROSSANITÁRIAS > #1.4.4 - DE LIGAÇÃO INDIVIDUAL DE REDE DE ÁGUA	78,00	un
35 - Elaboração de orçamento > CONSTRUÇÃO CIVIL > INSTALAÇÕES HIDROSSANITÁRIAS > #1.4.5 - DE LIGAÇÃO INDIVIDUAL DE REDE DE ESGOTO	78,00	un

Após a conclusão das atividades técnicas o profissional deverá proceder a baixa desta ART

5. Observações  
PROJETOS E ORÇAMENTO DA INSTALAÇÃO DE LAVATÓRIOS NAS ESCOLAS DA REDE MUNICIPAL EM DIVERSAS LOCALIDADES DO MUNICÍPIO DE PENTECOSTE.

6. Declarações  
- Declaro que estou cumprindo as regras de acessibilidade previstas nas normas técnicas da ABNT, na legislação específica e no decreto n. 5296/2004.

7. Entidade de Classe  
NENHUMA - NÃO OPTANTE

8. Assinaturas  
Declaro serem verdadeiras as informações acima  
*Pentecoste 08 de Julho de 2020*  
Local data  
EDINALDO DA SILVA AZEVEDO - CPE: 014.413.923-51  
MUNICÍPIO DE PENTECOSTE - CNPJ: 07.682.651/0001-58

9. Informações  
\* A ART é válida somente quando quitada, mediante apresentação do comprovante do pagamento ou conferência no site do Crea.

10. Valor  
Valor da ART: **R\$ 88,78** Registrada em: **08/07/2020** Valor pago: **R\$ 88,78** Nosso Número: **8214092711**

A autenticidade desta ART pode ser verificada em: <https://crea-ce.sitac.com.br/publico/>, com a chave: a20BA  
Impresso em: 28/08/2020 às 10:14:32 por: , ip: 189.45.97.49









PREFEITURA MUNICIPAL

# PENTECOSTE

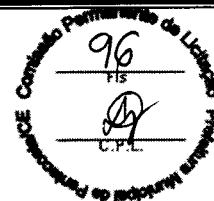

## ANEXO II

### MINUTA DA PROPOSTA DE PREÇOS

À Comissão Permanente de Licitação de Pentecoste-CE.

Através do presente declaramos inteira submissão aos ditames da Lei n.º 8.666/93 e suas posteriores alterações e, às cláusulas e condições previstas na Tomada de Preços n.º 2020.09.01.45-TP-FME.

Declaramos que no preço proposto, estão inclusos todos os custos necessários para execução dos serviços, objeto da licitação, como todas as despesas com a mão-de-obra a ser utilizada, bem como todos os tributos, encargos trabalhistas, comerciais e quaisquer outras despesas que incidam ou venham a incidir sobre o objeto desta licitação, e que influenciem na formação dos preços desta Proposta.

Declaramos ainda que não possuímos nenhum fato que nos impeça de participar desta Licitação.

ITEM	DESCRIÇÃO	VALOR TOTAL (R\$)
1	CONTRATAÇÃO DE SERVIÇOS DE ENGENHARIA PARA INSTALAÇÃO DE LAVATÓRIOS NAS ESCOLAS DA REDE MUNICIPAL DE ENSINO PÚBLICO EM DIVERSAS LOCALIDADES DO MUNICÍPIO DE PENTECOSTE	

#### VALOR GLOBAL DA PROPOSTA R\$:

Proponente:

Endereço:

Cidade:

CNPJ:

Telefone:

E-mail:

CEP:

Validade da Proposta: 60 (sessenta) dias

Prazo de execução do objeto: Conforme cronograma físico financeiro do projeto.

\_\_\_\_\_ -UF, \_\_\_\_ DE \_\_\_\_\_ DE \_\_\_\_\_.

\_\_\_\_\_  
Assinatura

21

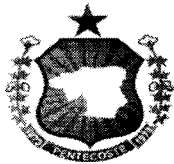

PREFEITURA MUNICIPAL

# PENTECOSTE

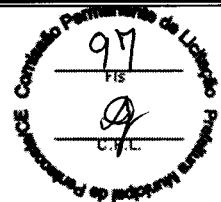

## ANEXO III MINUTA DO CONTRATO

CONTRATO DE EMPREITADA Nº \_\_\_\_\_ 2020.09.01.45-TP-FME

**TERMO DE CONTRATO QUE ENTRE SI CELEBRAM O MUNICÍPIO DE PENTECOSTE, ATRAVÉS DA PREFEITURA MUNICIPAL DE PENTECOSTE, COM \_\_\_\_\_ PARA O FIM QUE A SEGUIR SE DECLARA.**

**CONTRATANTE:** O MUNICÍPIO de PENTECOSTE, pessoa jurídica de direito público interno, através DA PREFEITURA MUNICIPAL de Pentecoste - estabelecido Praça Bernardino Gomes Bezerra, 457 Centro Pentecoste - CE, inscrito no CNPJ sob o no 07.682.651/00001-58, neste ato representado pelo SECRETÁRIO DE EDUCAÇÃO Sr. (a). \_\_\_\_\_, inscrita no CPF: \_\_\_\_\_ doravante denominada de **CONTRATANTE**, no final assinado e do outro lado \_\_\_\_\_, com sede na cidade de \_\_\_\_\_ Estado do \_\_\_\_\_ -à Rua \_\_\_\_\_, inscrita no CNPJ/MF n.º \_\_\_\_\_, representada por \_\_\_\_\_ no final assinado(a) doravante denominado **CONTRATADA**, de acordo com a Tomada de Preços nº 2020.09.01.45-TP-FME, processo nº 2020.09.01.45-TP-FME, em conformidade com que preceitua a Lei Federal nº 8.666/93 e suas alterações posteriores, sujeitando-se os Contratantes às suas normas e às cláusulas e condições a seguir pactuadas.

### CLÁUSULA PRIMEIRA - DA FUNDAMENTAÇÃO LEGAL

1. O presente Contrato tem como fundamento na **Tomada de Preços n.º 2020.09.01.45-TP-FME** devidamente homologado pelo **SECRETÁRIO DE EDUCAÇÃO**, Sr. \_\_\_\_\_ e a proposta da CONTRATADA, tudo parte integrante deste Termo, independente de transcrição.

### CLÁUSULA SEGUNDA - DO OBJETO CONTRATUAL

2.1- A presente licitação tem como objeto, a **CONTRATAÇÃO DE SERVIÇOS DE ENGENHARIA PARA INSTALAÇÃO DE LAVATÓRIOS NAS ESCOLAS DA REDE MUNICIPAL DE ENSINO PÚBLICO EM DIVERSAS LOCALIDADES DO MUNICÍPIO DE PENTECOSTE**, conforme descrição no anexo I do edital e na proposta de preços da contratada que constituem parte integrante deste termo contratual e conforme pauta a seguir:

ITEM	DESCRIÇÃO	VALOR TOTAL

### CLÁUSULA TERCEIRA - DO REGIME DE EXECUÇÃO E DAS CONDIÇÕES DO RECEBIMENTO DO OBJETO

- 3.1 - O contrato proveniente da presente licitação será executado de forma indireta sob o regime de execução empreitada por preço global, sendo a execução acompanhada, conforme o caso, nos termos do art. 67 e 73 da Lei federal nº 8.666/93 e alterações posteriores.
- 3.2- A administração rejeitará o objeto executado em desacordo com o contrato (art. 76 da lei Federal 8.666/93).
- 3.3 - O objeto do contrato não poderá ser objeto de cessão, subcontratação ou transferência, no todo ou em parte.

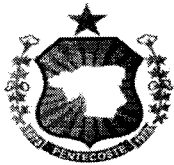

PREFEITURA MUNICIPAL

# PENTECOSTE



3.4. O contratado é obrigado a reparar, corrigir, remover, reconstruir ou substituir, às suas expensas, no total ou em parte, o objeto do contrato em que se verificarem vícios, defeitos ou incorreções resultantes da execução ou de materiais empregados.

3.5. O contratado é responsável pelos danos causados diretamente à Administração ou a terceiros, decorrentes de sua culpa ou dolo na execução do contrato, não excluindo ou reduzindo essa responsabilidade a fiscalização ou o acompanhamento pelo órgão interessado.

3.6. O contratado é responsável pelos encargos trabalhistas, previdenciários, fiscais e comerciais resultantes da execução do contrato.

### 3.7 - Do recebimento do objeto:

3.7.1 - O objeto deste contrato será recebido em duas etapas:

3.7.1.1 - **Provisoriamente**, pelo responsável por seu acompanhamento e fiscalização para efeito de posterior verificação da conformidade com as especificações do edital e/ou projeto da obra/serviço, mediante termo circunstanciado, assinado pelas partes em até 15 (quinze) dias da comunicação escrita do contratado;

3.7.1.2 - **Definitivamente**, por servidor ou comissão designada pela autoridade competente mediante termo circunstanciado, após vistoria e verificação da qualidade que comprove a adequação do objeto aos termos do Projeto da Obra e/ou Edital, observado o disposto no Art. 69 da lei 8.666/93.

### CLÁUSULA QUARTA - DO VALOR

4.1-O valor total do presente Contrato é de R\$ \_\_\_\_\_ (\_\_\_\_\_), a ser pago de acordo com o determinado na Cláusula Sétima.

### CLÁUSULA QUINTA - DA VIGÊNCIA DA PRORROGAÇÃO E PRAZO DE EXECUÇÃO

5.1- O contrato terá um prazo de vigência a partir da assinatura **por 90 (noventa) dias**, podendo ser prorrogado nos casos e formas previstos na Lei nº 8.666/93 e suas alterações posteriores.

### CLÁUSULA SEXTA - DAS ALTERAÇÕES CONTRATUAIS

6.1 - O presente contrato poderá ser alterado, com as devidas justificativas, nos seguintes casos:

#### I - Unilateralmente pela Administração:

- Quando houver modificação do projeto ou das especificações, para melhor adequação técnica aos seus objetivos;
- Quando necessária a modificação do valor contratual em decorrência de acréscimo ou diminuição quantitativa de seu objeto, nos limites permitidos por esta Lei;

#### II - Por acordo das partes:

- Quando conveniente a substituição da garantia de execução;
- Quando necessária a modificação do regime de execução da obra, em face de verificação técnica da inaplicabilidade dos termos contratuais originários;
- Quando necessária a modificação da forma de pagamento, por imposição de circunstâncias supervenientes, mantido o valor inicial atualizado, vedada a antecipação do pagamento, com relação ao cronograma financeiro fixado;
- Para restabelecer a relação que as partes pactuaram inicialmente entre os encargos do contratado e a retribuição da administração para a justa remuneração da obra, objetivando a manutenção do equilíbrio econômico-financeiro inicial do contrato.

6.2 - O contratado fica obrigado a aceitar, nas mesmas condições contratuais, os acréscimos ou supressões que se fizerem na obra ou serviços, até 25% (vinte e cinco por cento) do valor inicial atualizado do contrato, conforme o disposto no § 1º, art. 65, da Lei n.º 8.666/93 e suas alterações posteriores.

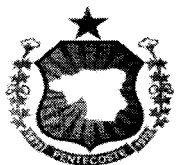

PREFEITURA MUNICIPAL

# PENTECOSTE

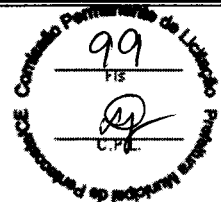

## CLÁUSULA SÉTIMA - DA FORMA DE PAGAMENTO DO PREÇO E DO CRITÉRIO REAJUSTE

7.1 - **O PAGAMENTO** será efetuado conforme andamento da obra ou cronograma físico financeiro, no prazo máximo de até 30 (trinta) dias contados da planilha de medição da obra, mediante a apresentação das Notas Fiscais/Faturas devidamente atestadas pelo Setor Competente, de acordo com as exigências administrativas em vigor.

7.2 - O Cronograma de desembolso máximo por período, será conforme estabelecido no cronograma físico financeiro, constante no anexo do presente edital.

7.3- Serão descontados da parcela sobre o valor da fatura, os valores decorrentes de indenizações ou de multas eventualmente registrados.

7.4 - A atualização financeira somente será promovida para equilíbrio econômico financeiro se acaso o contratado comprovar a variação mercadológica.

7.5 - Não haverá antecipação de pagamento.

7.6 -A Empresa vencedora deverá apresentar, junto com a fatura, como condição para que o pagamento seja efetuado, os comprovantes de regularidade fiscal.

7.7 - **PREÇOS:** Os preços ofertados devem ser apresentados com a incidência de todos os custos necessários para execução dos serviços, objeto da licitação, como todas as despesas com a mão-de-obra a ser utilizada, bem como todos os tributos, encargos trabalhistas, comerciais e quaisquer outras despesas que incidam ou venham a incidir sobre o objeto desta licitação, e que influenciem na formação dos preços desta Proposta.

7.8 - **REAJUSTE:** Os valores constantes das propostas não sofrerão reajuste, salvo os casos de equilíbrio econômico-financeiro devidamente sacramentado no Art. 65,II alínea "d" da Lei 8.666/93 e alterações posteriores, o preço poderá ser realinhado desde que a variação do preço seja solicitada e comprovada pela contratada.

## CLÁUSULA OITAVAS OBRIGAÇÕES DA CONTRATANTE

8.1- A Contratante se obriga a proporcionar a Contratada, todas as condições necessárias ao pleno cumprimento das obrigações decorrentes da presente licitação, conforme estabelece a Lei n.º 8.666/93.

8.2 - Comunicar a contratada toda e qualquer ocorrência relacionada com a execução do objeto contratual, diligenciando nos casos que exigirem providências corretivas;

8.3- Providenciar o pagamento à contratada à vista das Notas Fiscais/Faturas e recibo, devidamente atestadas pelo setor competente.

8.4- Cabe ao contratante, a seu critério e através de servidor designado pela administração exerce ampla, e restrita e permanente fiscalização de todas as fases de execução das obrigações e do desempenho da Contratada, sem prejuízo do dever desta de fiscalizar seus empregados prepostos ou subordinados.

## CLÁUSULA NONA DAS OBRIGAÇÕES DA CONTRATADA

9.1- Executar o objeto do Contrato de conformidade com as condições e prazos estabelecidos no edital, no Termo Contratual e na proposta vencedora do certame;

9.2- Manter durante toda a execução do objeto contratual, em compatibilidade com as obrigações assumidas, todas as condições de habilitação e qualificação exigidas na Lei de Licitações;

9.3- Utilizar profissionais devidamente habilitados;

9.4- Providenciar a imediata correção das deficiências e/ou irregularidades apontadas pela Contratante;

9.5-Arcar com eventuais prejuízos causados à Contratante e/ou terceiros, provocados por ineficiência ou irregularidade cometida por seus empregados e/ou prepostos envolvidos na execução do objeto contratual;



PREFEITURA MUNICIPAL

# PENTECOSTE

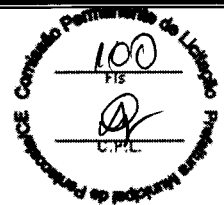

10.6- Assumir inteira responsabilidade com todas as despesas diretas e indiretas com as pessoas envolvidas na execução do objeto contratual, que não terão nenhum vínculo empregatício com a Contratante;

9.7- Aceitar nas mesmas condições contratuais os acréscimos e supressões até o limite fixado no § 1º, do art. 65, da Lei no 8.666/93 e suas alterações posteriores;

9.8- A contratada declara aceitar, integralmente, todos os métodos e processos de inspeção, verificação e controle a serem adotados pela contratante.

9.9 - A contratada declara concordância com a adequação do projeto parte integrante do edital de licitação e as alterações contratuais sob alegação de falhas ou omissões em qualquer das peças, orçamentos, plantas, especificações, memoriais e estudos técnicos preliminares do projeto não poderão ultrapassar, no seu conjunto, dez por cento do valor total do contrato, computando-se esse percentual para verificação do limite previsto no § 1º do art. 65 da Lei nº 8.666, de 1993.

9.10 - A responsabilidade pela qualidade da obra, materiais e serviços executados/fornecidos, será da empresa contratada, inclusive a promoção de readequações, sempre que detectadas impropriedades que possam comprometer a execução do objeto licitado.

## CLÁUSULA DÉCIMA - DA DOTAÇÃO ORÇAMENTÁRIA

10.1- As despesas decorrentes do contrato a ser celebrado com a empresa vencedora, correrão por conta da dotação orçamentária a seguir:

SERVIÇO	UNIDADE ORÇAMENTÁRIA	PROJETOS ATIVIDADES	ELEMENTO DE DESPESAS
Gestão Administrativa da Educação Básica.	1003 - Fundo de Desenvolvimento da Educação Básica - FUNDEB	12.368.0007.2.089	4.4.90.51.00

## CLÁUSULA DÉCIMA PRIMEIRA - DAS SANÇÕES ADMINISTRATIVAS

11.1- Pela inexecução total ou parcial das obrigações assumidas, garantidas a prévia defesa, a Administração poderá aplicar à Contratada, as seguintes sanções:

a) advertência.

### b) Multa:

b.1) De 5% (cinco por cento), calculada sobre o valor a ser pago à Contratada, pelo atraso injustificado na execução do objeto contratual;

b.2). De 10% (dez por cento) sobre o valor do Contrato pela inexecução total ou parcial do objeto contratual;

b.3) Os valores das multas referidas neste item serão descontados "ex-officio" da licitante vencedora, mediante subtração a ser efetuada em qualquer fatura de crédito em seu favor que mantenha junto à Prefeitura de Pentecoste, independente de notificação ou interpelação judicial ou extrajudicial.

c) Suspensão temporária de participação em licitação e impedimento de contratar com a Administração por prazo não superior a 02 (dois) anos, nas hipóteses de execução irregular, atrasos ou inexecução de que resulte prejuízo para a administração.

d) Declaração de Inidoneidade para licitar ou contratar com a Administração Pública, de no mínimo 2 (dois) anos, ou enquanto perdurarem os motivos determinantes da punição ou até que seja promovida a sua reabilitação, nas hipóteses em que a execução irregular, os atrasos ou a inexecução associem-se à prática de ilícito penal.

## CLÁUSULA DÉCIMA SEGUNDA - DA RESCISÃO CONTRATUAL

12.1 - A inexecução total ou parcial do contrato enseja a sua rescisão, com as consequências contratuais e as previstas na Cláusula anterior do presente termo.

12.2. Constituem motivo para rescisão do contrato:

I - O não cumprimento de cláusulas contratuais, especificações, projetos ou prazos;

II - O cumprimento irregular de cláusulas contratuais, especificações, projetos e prazos;



PREFEITURA MUNICIPAL

# PENTECOSTE

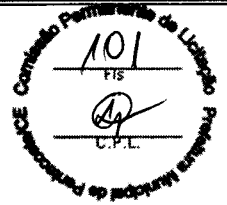

- III - A lentidão injustificada do seu cumprimento, levando a Administração a comprovar a impossibilidade da conclusão da obra, nos prazos estipulados;
- IV - O atraso injustificado no início da obra;
- V - A paralisação da obra, sem justa causa e prévia comunicação à Administração;
- VI - A subcontratação total do seu objeto, a associação do contratado com outrem, a cessão ou transferência, total ou parcial, bem como a fusão, cisão ou incorporação, não admitidas no edital e no contrato;
- VII - O desatendimento das determinações regulares da autoridade designada para acompanhar e fiscalizar a sua execução, assim como as de seus superiores;
- VIII - O cometimento reiterado de faltas na sua execução;
- IX - A decretação de falência ou a instauração de insolvência civil;
- X - A dissolução da sociedade ou o falecimento do contratado;
- XI - A alteração social ou a modificação da finalidade ou da estrutura da empresa, que prejudique a execução do contrato;
- XII - Razões de interesse público, de alta relevância e amplo conhecimento, justificadas e determinadas pela máxima autoridade da esfera administrativa a que está subordinado o contratante e exaradas no processo administrativo a que se refere o contrato;
- XIII - A supressão, por parte da Administração, de obras, acarretando modificação do valor inicial do contrato além do limite permitido no § 1º do art. 65 desta Lei;
- XIV - A suspensão de sua execução, por ordem escrita da Administração, por prazo superior a cento e vinte dias;
- XV - O atraso superior a noventa dias dos pagamentos devidos pela Administração decorrentes de obras já recebidos ou executados, salvo em caso de calamidade pública, grave perturbação da ordem interna ou guerra, assegurado ao contratado o direito de optar pela suspensão do cumprimento de suas obrigações até que seja normalizada a situação;
- XVI - A não liberação, por parte da Administração, de área, local ou objeto para execução de obra, serviço ou fornecimento, nos prazos contratuais, bem como das fontes de materiais naturais especificadas no projeto;
- XVII - A ocorrência de caso fortuito ou de força maior, regularmente comprovada, impeditiva da execução do contrato.
- a). Os casos de rescisão contratual serão formalmente motivados nos autos do processo, assegurado o contraditório e a ampla defesa.
- XVIII - Descumprimento do disposto no inciso V do art. 27, sem prejuízo das sanções penais cabíveis;
- 12.3 - A rescisão do contrato poderá ser:
- I - Determinada por ato unilateral e escrito da Administração, nos casos enumerados nos incisos I a XII e XVII do item anterior;
- II - Amigável, por acordo entre as partes, reduzida a termo no processo da licitação, desde que haja conveniência para a Administração;
- III - Judicial, nos termos da legislação;
- 12.4 A rescisão de que trata o subitem I do item anterior acarreta as consequências, previstas no art. 80 da Lei 8.666/93.

## **CLAUSULA DÉCIMA TERCEIRA – DA PUBLICAÇÃO DO CONTRATO**

13.1 - Em 20 (vinte) dias, contados de sua assinatura, o Contratante providenciará a publicação no quadro de avisos desta Prefeitura Municipal, o resumo, do presente termo de contrato.

## **CLÁUSULA DÉCIMA QUARTA– DO FORO**

Fica eleito o foro da cidade de **Pentecoste**, para dirimir as questões relacionadas com a execução deste contrato não resolvidas pelos meios administrativos.



PREFEITURA MUNICIPAL

# PENTECOSTE

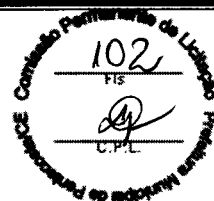

E, estando assim acertados, assinam o presente Instrumento, em 03 (três) vias perante duas testemunhas que também o assinam, para que produza seus jurídicos e legais efeitos.

Pentecoste (CE), \_\_\_\_\_ e \_\_\_\_\_ de \_\_\_\_\_.

\_\_\_\_\_  
**CONTRATANTE**

\_\_\_\_\_  
**CONTRATADA**

Testemunhas:

01. \_\_\_\_\_ 02. \_\_\_\_\_  
CPF: \_\_\_\_\_ CPF: \_\_\_\_\_





PREFEITURA MUNICIPAL

# PENTECOSTE

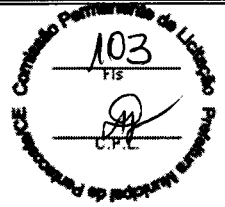

**AS MICROEMPRESA OU EMPRESA DE PEQUENO PORTE DEVERÃO APRESENTAR O PRESENTE DOCUMENTO NO ENVELOPE DA DOCUMENTAÇÃO DE HABILITAÇÃO**

## **ANEXO IV-DECLARAÇÃO DE MICROEMPRESA, EMPRESA DE PEQUENO PORTE**

(PAPEL TIMBRADO DA PROPONENTE)

Declaramos para os efeitos do disposto na Lei Complementar nº 123, de 14 de dezembro de 2006, que a Empresa....., inscrita no CNPJ sob o nº ....., está enquadrada na categoria ..... (Microempresa ou empresa de pequeno porte), bem como não está incluída nas hipóteses do § 4º, do art.3º, da Lei supracitada.

.....  
Nome e assinatura do representante  
RG nº.....



PREFEITURA MUNICIPAL

# PENTECOSTE

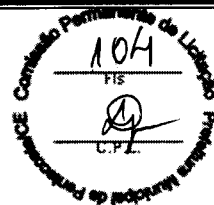

DOCUMENTO EXIGIDO NA HABILITAÇÃO

## ANEXO V – MODELO DE DECLARAÇÃO – EMPREGADOR E PESSOA JURÍDICA

(PAPEL TIMBRADO DA PROPONENTE)

Á

Comissão de licitação da Prefeitura Municipal de Pentecoste.

Ref. Tomada de Preços N° 2020.09.01.45-TP-FME

### DECLARAÇÃO

....., inscrita no CNPJ n°....., por intermédio de seu representante legal o (a)....., portador (a) da carteira de identidade n°..... e do CPF n° ....., DECLARA, para fins do disposto no inciso V, do art. 27 da lei n° 8.666, de 21 de julho de 1993, acrescida pela Lei n° 9.854 de 27 de outubro de 1999, que não emprega menor de dezoito anos em trabalho noturno, perigoso ou insalubre e não emprega menos de dezesseis anos.

Ressalva: emprega menor, a partir de quatorze anos, na condição de aprendiz ( ).

.....  
(DATA)

.....  
NOME

(Observação em caso afirmativo, assinalar a ressalva a cima)



PREFEITURA MUNICIPAL

# PENTECOSTE

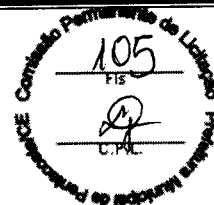

## AVISO DE LICITAÇÃO

O Município de Pentecoste, por meio da Comissão Permanente de Licitação, torna público que se encontra à disposição dos interessados, a licitação na modalidade Tomada de Preços nº 2020.09.01.45-TP-FME, cujo objeto é a **CONTRATAÇÃO DE SERVIÇOS DE ENGENHARIA PARA INSTALAÇÃO DE LAVATÓRIOS NAS ESCOLAS DA REDE MUNICIPAL DE ENSINO PÚBLICO EM DIVERSAS LOCALIDADES DO MUNICÍPIO DE PENTECOSTE**, com data de abertura para o dia 22 DE SETEMBRO DE 2020, às **10:30h**, na sala da Comissão de Licitação, situada na Rua Dr. Moreira de Azevedo S/N, - Centro - Pentecoste - Estado do Ceará, maiores informações pelo telefone (85) 3352-2617 / (85) 9169-2701 e no site [www.tcm.ce.gov.br](http://www.tcm.ce.gov.br).

Pentecoste-CE, 03 DE SETEMBRO DE 2020.

*Ivina Kagila Bezerra de Almeida*  
IVINA KAGILA BEZERRA DE ALMEIDA

**Presidente da Comissão de Licitação**

**PUBLICAR**, para circular no dia 04/09/2020, nos seguintes veículos de comunicação:

**DIÁRIO OFICIAL DO ESTADO**  
**JONAL O ESTADO**

**UNIDADE ADMINISTRATIVA: SECRETÁRIO DE EDUCAÇÃO**